武漢日報

THE WU HAN ER PAO

第二五〇三號

[illegible]

今日三張半售國幣四分

每逢星期六增出畫報一張不另取費

社址：漢口江漢路四八六號

電話 編輯部：二一一一五 營業課：二一二一七

電報掛號 有線 七八二五 無線 七八二五

本埠報價			外埠及國外報價郵費					
一月	半年	全年	國內及日本			南洋及歐美		
			一月	半年	全年	一月	半年	全年
國幣一元	國幣五元四角	國幣十元	國幣一元二角	國幣六元六角	國幣十二元四角	國幣四元	國幣二十三元四角	國幣四十六元

[illegible]

敬謝來賓

本支店於日昨開幕，辱承各界踴躍光降，不勝榮幸，招待多有不週，實深歉仄，至於各地著名土產，因本支店開幕忽促，多未運齊，實甚抱歉，良深，日後到齊，再行奉申，尚希鑒原是幸，

上海華歐製糖廠漢口支店謹啓

華歐製糖廠

十一月一日 正式開幕

星期三 價廉大品贈大

精製

糕蛋油奶 乾餅果糖

點細式各 包麵種各

地址漢口江漢路聯保里口 電話二二一六八

湖北省政府楊故主席治喪處通告 第三號

楊故主席靈櫬業於十一月二日奉移武昌抱冰堂側新圖書館內本處同時遷入該館辦事各方惠賜誄詞輓章請卽照上開地址寄遞除俟祭葬日期擇定再行登報通告外特此奉聞

武漢 壽仁國藥參號

許字第二三號

本號開設漢口數十餘年自運參燕銀耳揀選道地藥材精製飲片膏丹丸散膠露藥酒時令藥品無不力求精良承蒙惠顧無任歡迎

茲爲便利顧客起見特在武昌設立支店

		電話
總號	漢口四官殿	三三一〇三
一支店	華清街	二四一三九
二支店	武昌火巷口	四一三七三

揭穿 小陳的秘訣

王小姐：陳先生，你身體這樣的肥壯，吃了什麼補藥養得身體最好？

小陳：我平生最怕吃補藥，我的身體有補的秘訣。

王小姐：什麼秘訣？

小陳：我生平沒有吃補藥，只吃過有名的三星白蘭地酒和紅心牌威士忌酒，這兩種酒都有補血壯身的功用，好比強身的秘訣。

王小姐：原來就是補酒嗎？

小陳：……

補強身體 唯一妙品

金虎牌 三五星白蘭地酒 紅心牌 威士忌酒

本埠各大酒店均有代售

華孚釀酒公司

華中五省總經理處

地址特三區大陸商場三樓 電話第二二二三三號

德國 忽蘇爾 氣喘藥

全球醫師一致推崇治氣喘唯一良藥

去年曾在德國境內行銷一千萬盒以上

每盒十二包 定價中大洋三元 外埠加郵費

治療

氣喘，氣急，哮病，呼吸困難，遠年咳嗆，慢性支氣管炎，咳嗽，痙攣性或精神性頭痛，枯草熱，神經痛等症，服之立能救急，奏效迅速，神驗無比！

中國各埠各大藥房均有出售

中國總經理 華商廣濟西藥行 上海九江路

分經理處漢口江漢路華美藥房

專售 中山裝 西裝 各式中裝

江漢路中市 華安織造廠 百貨商店

並承定：中山裝 西裝 各式中裝

本廠 布尼 最好長衫料 維也納每尺二角四分

交通部武漢電話局標售廢料啟事

案奉交通部十月廣材代電核准將本局所存廢料[illegible]等因奉此茲將簡章並報公布各商舖知悉投標務希按照規定辦法辦理附簡章如左（一）[illegible]（二）投標人以本國正當商人為限（三）投標人應先向本局材料股[illegible]（五）開標以投價最高者得標（六）投標日期定十一月十二日上午九至十二點止下午二點起在湖北電政管理局當衆開標列榜宣示[illegible]

張讀律師代表漢口市金鼎亨記油墨行行主陳子瑜繼續營業啓事

茲據金鼎亨記油墨行行主陳子瑜聲稱本行合夥員謝坤松即謝子山邵克吾二君對於本行營業合夥契約業於二十五年十月十一日經證解除並就合同批明執證所有一切解除手續業已履行完畢本行全部營業及內該外欠帳歸本人繼續加亨記獨資經營至以前金鼎行對外之債務及票款已如數償還清楚若以後發現前金鼎行任何票款[illegible]除登報聲明外特委請代表登報聲明等由據此用特代表登報聲明尚乞 各界鑒察為要此啓

張讀律師受任漢口金鼎亨記油墨行常年法律顧問通告

茲受任漢口金鼎亨記油墨行之聘為常年法律顧問所有該行一切法益本律師有依法保障之責特此通告

法律事務所漢口特三區同豐里十三號 電話二二九六二

粵漢鐵路管理局廣告

查鐵路乃國營事業，係管理機關，其與各界客商之關係，在營業範圍內，本無異商店之於顧主。嗣後凡有接洽，請以公函往來，勿再沿用稟呈，又本路設有營業處，專辦客貨運輸營業事宜，沿綫經濟情形，國內工商業物產狀況，及名勝古蹟遊覽[illegible]各界如有垂詢事項，即請逕向該處或附近營業機關接洽，自當一一奉容。茲將本路武漢營業機關地址電話列[illegible]

[illegible]

粵漢鐵路減低湘米運粵鄂整車運費廣告

凡託由本路湘境羊樓司坪石間各站，運往粵境羅家渡三水間各站，及鄂境粕李橋武昌東間各站之整車湘米運貨，業經呈奉部准，一律按五等普通運價五折核收，（例如由長沙東運至廣州南（黃沙）每噸祇收七元三角七分五，由長沙東運至武昌東（徐家棚）每噸祇收三元零三分五）自廿五年十一月一日起實行試辦一年，特此廣告。

粵漢鐵路營業處啓

武漢營業區漢口營業處貨物課漢口江漢路四明大樓三樓電話二四五八三號

馬路一四二號電話三一五三五號

粵漢鐵路管理局標購電桿及木担招標廣告

本局奉准標購電桿一萬根木担二萬六千塊木質及尺寸另備有說明書定於十一月十七日下午三時在武昌徐家棚本局當衆開標本局便利標商起見規定在本路衡陽材料廠長沙營業區本局材料課自公佈之日起同時售標凡確有承辦能力之木商願來投標者可隨時繳帶購標費國幣五元逕以上三處繳款領取章程標單及說明書查照標辦此款得標與否概不發還此佈

交通部武漢電話局續招女話務員啓事

本局奉交通部九月陷八電飭續招長途電台女話務員十二名茲將應考者注意各事項開列如下（一）名額正取十二名備取五名（二）資格初中畢業以上程度（三）報名日期十月二十一日起至十一月五日止（四）報名地點[illegible]二寸半身軟片照片二張及報名費五角取否概不發還[illegible]試分口試筆試兩種口[illegible]學常識（六）考試日[illegible]名者十一月一日口試[illegible]時及午後一時至五時[illegible]在大智門總局筆試在[illegible]局訓練三個月在訓練期間月給津貼八元[illegible]以後成績優良者[illegible]得按年照章加薪此啓

古今名文八百篇

徐敬商儲　趙先生主編

分頁詳註

一時代有一時代的背景　一作家有一作家的作風

各時代的代表作家　各作家的代表作品

本書　均經悉心搜輯　網羅無遺　篇篇詳注　人人附傳

可供學者們的研究　可供學生們的諷誦

從古代到現代——各種時代的作者都有！

從詩歌到散文——各種式樣的文體都有！

從古典到象徵——各種思想的作品都有！

冶古今文於一爐　本書是第一部創作

對於各種文章欲窺門徑者不可不購此書——對各種文章欲求深造者不可不購此書——對各種文章欲加探討者不可不購此書

備本書一部　無異面受數百名師指導　文章何患不佳

備本書一部　無異親聆數百作家謦欬　文章何患不通

全書四千餘頁精裝四大厚冊原價五元　特價收祇三元五角　外埠函購另加郵費四角六分

漢口生成里大衆書局

漢口市政府招商標辦市立第六完全小學校舍通告

案查本府籌建市立第六完全小學校舍，業經交由本府購料委員會會議議決，招商標辦，凡曾在本府登記之甲等或乙等營造廠，凡向本府購料委員會領取投標須知，及圖說，并會同本府工程人員，前往工程地點，按照圖說，詳細查勘，如果志願投標，即於十一月十九日上午十二時以前，向購料委員會繳納押標金一千元（省銀行即免保），請求登記後，再府攝於十一月二十日上午十時來府按照說明書所列，當場投標，并同日當衆開標！特此通告。

漢口市政府通告　字第　號

查本市土地估價一案，前經遵照院頒各省市舉辦地政程序大綱修正本市土地估價委員會組織章程，呈奉湖北省政府省財二字第三二二四三號指令核准，組設該項委員會，並依土地法之規定，將本市原有各區圖內土地，就地價相近之地段，劃分為若干地價段，於同一地價段內，參酌業戶申報地價及實地情形，酌定每方標準地價，其地位特殊之土地，則按標準地價為相當之增減，分別厘訂本市土地各區地價圖表，特妥該委員會審核，經本年十月十七日該會第四次會議決議通過，茲將該項地價圖表，限於本年十一月一日起，至十一月三十日止，為公告期間，函附各區地價圖表，發交本府地政科每區商會，業主案會辦事處，銀行業公會，各區農會妥為陳列，任人查閱，如各區內土地所有權人，對於該各區土地估定之地價，或增減核之地價有異議時，須於公告期內依法呈報本府核辦，滿期不發生異議，即作為估定地價，除呈報湖北省政府暨核，暨分別函令，並佈告週知外，合行依法通告週知！

中華民國二十五年十月　日

市長吳國禎

漢口盛昌參號

本號貢獻六點如後：（一）為服務社會增進人民康健為宗旨（二）所有出品人參鹿茸野參燕銀耳等品均向產地直運到漢發兌（三）各貨之正路出品精良貨名齊全而且價格比任何一家最廉（四）為謀外埠羣衆顧客便利起見另設郵購部貨到付款以廣招徠（五）已購入人滿意未購務請嘗試方知言之不謬也（六）貨價不合得原單包管回換以示誠信無欺

地址：正街大水巷　電話：三一九一號

薛元震 郭文慧 啓事

敬啓者元震文慧謹訂於十一月五日假座武穴湖北飯店舉行結婚典禮際此國難當頭所有繁文縟節一概刪除如家諸親友惠臨指導實所歡迎惟一切餽贈概不領受茲因日期將近不及備具請帖特此登報週聞尚希諒察是幸

華昶行

禦寒之良伴，國產大隆牌儉美爐，價廉，煤省，溫度高！

適用堅固，無煙灰！

謹防冒牌

今年價目減低

各種大小　備存現貨　歡迎參觀　此爐優點

樣本及說明函索即寄

華中總經理華昶行　地址漢口天津街口　電話二四九〇五

江漢關為總理誕辰紀念放假布告　第七九四號

案查十一月十二日，為總理誕辰紀念之期，本關例應封關，給假一日。在該假期內，所有上下貨物，除領有總理特別准單者外，均應暫行停止，仰華洋商人等一體知悉。特此布告。

中華民國二十五年十一月二日

稅務司羅福德

江漢關為解釋進口稅則第五八九號適用範圍布告　第七九五號

案奉財政部令，茲定自本年十月十六日起，中華民國海關進口稅則第五八九號之適用範圍，僅以柚木（樑，板，段）每立方公尺價值在金單位三十元以上者為限，其價值較低之柚木（樑，板，段）則應歸入該稅則第五九〇三未列名木材一類，從價值百分之二十徵稅等因。奉此，自應遵辦。仰各商人一體知悉。特此布告。

中華民國二十五年十一月二日

監督席德柄

稅務司羅福德

受盤聲明

茲有漢口黃陂街永康里第七號隆安協記號棧停歇經介紹人李萃頂與鄒人等組織營業改牌隆安益記已遵章領照棧業公會登記各在案所有隆安協記本年十月十六日以前在外手續暨代蓋保印概歸林蕃肯負責清理與隆安益記絕對無干恐外間莫明底蘊特此登報聲明

隆安益記號棧　萬波青　廖省三　吳潤波　啓

律師張謨受任汪義盛汪炳臣君常年法律顧問通告

茲受汪義盛國貨疋頭號暨其主人汪炳臣君之聘為常年法律顧問嗣後關於該號營業上一切法益本律師有依法保障之責特此通告

事務所漢口特三區同發里十三號　電話二二九六二

新開　永昌隆記參燕號

人參鹿茸　白燕銀耳

貨採道地　價格低廉

地址漢口黃陂街打扣巷口　電話三三八一一

漢通廣告社遷移至漢口府東一路大陸坊四號

澹妝濃抹都相宜

本號經售各種布疋，如吉時綢，喬陵綢，繡雲葛，時裝呢，龍華綢，大新綢等等胥，係海上國貨廠商最近出品，質地細緊，光澤，顏色豔素俱備，故閨婦淑女，以之裁製旗袍，有澹妝濃抹都相宜之妙：另有其他男性穿用不褪色國產布疋，如以之裁製單夾長袍，則亦經穿大方，賽如初寫黃庭，都到好處！

購貨每人贈送戰時常識一本

特設廉價部

全幅被單，襪子，毛巾被，提花毯，綠毛童裝，

半送半賣

三友實業社漢口總發行所

福邦號啓

漢口江漢路中市　電話二一五六七

福邦號武昌支店　地址：中正路　電話：四一五六七

湖北省政府保安經費總經理處購製保安各團本年冬季服裝招標通告

查本省保安團自第五團至第十八團本年冬季士兵服裝，暨應行補充裝具等件，均由本處統籌製發招標承辦，呈經省府核准在案，茲將購辦服裝等件，招商投標手續，開示於後：一，投標手續：凡在武漢市區開具營業商店，願意投標承辦者，應於十一月一日起至十一月十日止，每日上午九時到本府總經理處，領取投標簡章及標單暨製作說明書，并繳納押標金一萬元（照例不中標者，一律退還）以便屆時來府投標。二，投標地點：湖北省政府。三，開標日期：十一月十一日上午十時在省府開標，此佈

中華民國二十五年十月三十一日

漢口寶豐保險公司啓事

敬啓者敝處本年十月卅一日繕發之保險單第221732號接奉敝總公司來電照保險條例第十條註銷特此登報申明作廢

本報武昌分社新遷地址啓事

本分社茲由武昌西廠口馬路第一五號現在遷至漢陽門武昌路第一五二號已於本月一日開始營業特此通告

社論

小協約國增強團結

據哈瓦斯捷克京城電：羅馬尼亞國王加洛爾二世，本日與捷克總統貝奈斯舉行談話，嗣發表公報，略稱『兩國元首，共同指出羅馬尼亞捷克南斯拉夫三小協約國，實有增強團結必要；凡因現有政治局勢所產生之各種事件，均應根據三國團結之需要，以確定行動方針；羅捷兩國在最短期內，並當與南斯拉夫政府舉行談話，以期達到上述目的』云云。

近日歐洲局勢之混沌渺茫，識者早有所見。茲即以西班牙內亂一事論，反政府軍勢之雄厚，政府軍抗敵之激烈，雙方屢勝屢敗，屢進屢退，任何一方既未能以一勝為有把握，可以長驅直入以進，另一方更不以一敗為畏，而即有所退縮怯懼，雙方均認為必須佔有之瑪德里首都一帶，已不知經過若干次血戰苦鬥，迄猶未能定局，此戰事之緊張，要為歐戰以後僅有；究其內容，雙方本各有背景，或恃旁助聲威，或賴實力接濟，其戰事雖係一國內戰，其反映則全為國際兩大集團決鬥，此中線索，吾人似不難於下列各新聞求得印證。

一，路透社十月二十七日倫敦電：蘇俄大使署今日否認俄國船隻，裝運某種供給品赴西班牙，駛過蘇彝士運河之說。又同電：另據伊斯坦坡薩消息，有重五千八百噸之俄船一艘，載有某某種貨物，已過達達乃爾海峽，駛往西班牙。

二，同社同日馬太耳電：今日有懸掛加泰魯尼亞旗幟之西班牙船兩艘，聞係開赴蘇俄海口，準備裝運某種供給品，接濟西班牙政府軍；據船員聲稱，預料不日又將有船由西班牙開出。

三，同社二十九日倫敦電：今日下院辯論西班牙內戰發生之國際現局之際，外相艾登切要聲明，英國仍固守不干涉政策；並謂俄德義三國製造大批武器已久，不難以軍火協助彼所贊助之一方面，而異常迅速，但義國在地理上所處之地位極佳，故供給軍火較俄尤便云云。

四，同社三十一日馬德里電：反政府軍軍艦，今日轟炸法國邊境羅薩斯灣附近海岸；因岸上炮隊開炮射擊，該艦被迫駛退。

五，哈瓦斯社同日莫斯科電：俄輪在直布羅陀海峽，被西班牙反政府軍軍艦截擊，加以搜檢。

六，路透社二十六日倫敦電：新任德大使里賓特羅甫今日宣稱，德元首希特勒，深信共產主義之繼續，非特全歐抑為英國之唯一眞正危險；為共同奮鬥，希望德英兩國切實合作等語。

七，同盟社二十八日東京電：德政府以英俄海軍協定成立，認俄勢力行將增大，波羅的海各國平衡狀態勢將打破，此與德英海軍協定精神不符，決予廢棄，或將拒訂倫敦新約。

八，哈瓦斯社二十七日維也納電：奧外長史密特前曾訪問義國；茲義外長齊亞諾定十一月九日來奧報聘，並參加同月十二日召開之義奧匈三國會議。

九，哈瓦斯二十八日比京電：外長斯巴克本日在眾院發表重要演說，略謂日前國王利奧波德之宣言，總言之，比國所求者，乃為向鄰國保證比國領土，決不用以作侵略鄰國之根據地；反之，亦決不許侵略國軍隊通過比國領土。

十，同盟社三十日上關（日本商埠）電：前外相芳澤此次赴美出席太平洋會議，曾遍訪政情騷然之英法德俄各國，視察實況，計已三月之久；茲於二十九日回日，談話如次，西班牙內亂，即令反政府軍得佔京城，戰事仍將繼續，德義法俄等之關係，似有戰爭可能。

吾人試一讀上列各新聞，即不難明白分析其內幕：五強中已有兩集團在，即一係德義，一為法俄；至英雖仍以調人自豪，一再宣言緊守中立：然事實上以德義行動之向素激烈，德俄之交惡日深，法德之世有積仇，義大利吞併阿比西尼亞後不可一世之氣燄，在在均足使此兩大集團隨時決裂爆發？大勢之來，恐非任何國家所能挽救？且英外交政治活動，若干年來，與法向無二致，抑且以鑒於德希特勒年來之太過積極，惕早已深具戒心，於義墨索里尼之大舉吞阿，實尤感有切膚之痛；故歐洲局勢一旦如有變動，此向素以國際和平自任之調人，似亦不能不放棄其原有立場，而參加一方面？其於法，固已早成為近代歷史上之唯一友邦；其於俄，最近之力謀海軍同盟，要又非無故？

吾人深知三小協約國，挺處歐陸中心地帶，介居兩大集團之間；設一日歐洲國際衝突發生，此蕞爾之三小邦，豈有不論為「歐戰時之比利時」之理，此所以捷羅兩元首，繼比宣言之後，亟亟以力謀增強團結，預防來茲禍難；此其為國之聰明機智，吾人除倍致欽佩外，實無何話可說。惟吾人於此似應有所自惕，即吾人今日既已有可慮之國際風雲，更復有直接之外來壓迫，雙重憂患，萃集一時；處此夾攻中，吾人環境實猶不及三小協約遠甚！然則將應如何效法三小協約增強團結之精神，對內謀所以永遠「親愛精誠」，對外更謀所以「聯合世界上以平等待我之民族共同奮鬥」之道?!

川越張羣明日會晤

日認談判不至破裂

宋哲元宴田代主張中日長期親善

田代答曰日無侵略冀察領土野心

日在津沽自由收買土地七八萬畝

【本報上海二日電】東京電、川越與張羣之第七次談判、改定四日下午舉行、兩國關係前途如何、胥視此次會談而定、中國政府對調整邦交之誠意及限度、已爲日所洞悉、三省當局命須磨攜華之不變既定方針之新辦法、頗自信有打開僵局可能、

【中央社東京二日路透電】全國上下、雖極注意於日本國內之政治情形、但對行將在南京續開之中日談判、亦仍加以嚴密之觀察、據本日此間各報之暗示、川越駐華大使下次與張外長會晤時、對於華北及防共兩問題、必將採取極謹慎之態度云云、日本各領袖之意見、以爲目下歐洲時局之複雜、其有利於日本之處、實非中國所能企及、時事新報對於下屆南京會議是否能滿足日本之願望一點、頗爲懷疑、但謂兩國間亦不致發生公開之破裂。

【中央社上海二日電】日使館一等書記官田尻二日晨乘中航機飛京謁川越、

【中央社天津二日電】日大藏省資源局長松井、一日抵津、調查鹽業情形、據悉、日方每年所用工業鹽、約不敷一百四十萬噸、松井此來調查此間產銷情形、以便購運、同時對機械毛織業亦極注意、

【中央社北平二日路透電】北寧路局長陳覺生、今日語記者稱、原擬建築之滄石鐵路、今將改爲由石家莊直達天津。現正進行測量工作、至建築該路之資本材料、均經商妥、

【本報天津二日電】日在華北在事實上已無異取得土地商租購買租賃之自由權、最近津塘一帶沿海河兩岸膏腴地、及平津市內地皮買去極多、其較困難者、則利用華人姓名、津海下白塘口陳塘莊鹹水沽先後成交、或購爲水田、共達七八萬畝、官府發覺後、雖制止亦無效、

【中央社天津二日電】㈠宋哲元定日內來津省親、㈡津市當局據報、此間有不逞份子、圖謀不軌、二日晚全市戒備甚嚴、各街衢加派保安隊偵騎、鐵甲車隊亦出動、張自忠二日下午四時在市府召集保安司令劉家鸞、公安局長程希賢等會議、對維護地方治安有所商討、

【中央社北平二日電】田代二日午十一時半、由津來平、秦德純等到站歡迎、午十二時半、宋哲元在懷仁堂歡宴田代、中日在平要人及各大學校長均被邀參加、計到八十餘人、席間由宋哲元田代致詞、至二時餘歡散、

【中央社北平二日電】宋哲元二日午宴田代時、致詞謂、在東亞有色人種中、以中日兩國爲最接近、當此世界危機之際、中日兩國和則共存分則共亡、故中日親善、是當務之急、從前一般人、對余頗多誤會、造出許多謠言、嗣因事實之表現、乃不攻自破、希望田代司令領導華北駐屯軍、向左相親善之地步做去、余對共黨一向仇視、並非自今日起、關於中日經濟提携、余與田代司令在津相商時、並無祕密可言、余今後主張中日長期親善、希望各界明瞭眞象、不要受外間謠言所矇蔽、田代答詞謂、中日時常發生誤會、今後應開誠相處、以免再有隔閡、目前中日感情、已漸融洽、外傳種種、均不足信、日軍決無侵佔冀察領土野心、北平亦無「九一八」前夕之危機、一切均如常態、希望中國各界不要誤會云、

綏東局勢又形緊張

陶林發生遭遇戰

傅作義昨離并返綏處理要務

閻在紀念週報告赴陝洛感想

【中央社北平二日電】關係方面消息、綏東局勢、五日來確又重形緊張、李守信僞軍、自開抵大青溝一帶、即督促王英騎匪、向西進展、即陶林邊境、已發生遭遇小戰、僞蒙軍實德勒額騎隊約千名、由公會防地向前推進、協助李王兩部匪軍西侵、雙方戰事、有一觸即發之勢、

【中央社太原二日電】㈠傅作義二日離并返綏、處理綏省軍政要務、㈡章嘉二日晤閻錫山及王靖國等、報告南下經過、並請示宣化事宜、定四日赴五台山、

【中央社太原二日電】閻錫山二日晨在綏署省府紀念週演講、略謂、此次到西安、洛陽、感想甚好、覺着國家一切均有長足進步、尤其是西安人口增加甚速、街道齊整、地價高漲、甚爲顯著、兩處米價、均因冬麥下種僅七成而價漲、經官廳整理、亦已下跌、至國事前途、中央仍抱有限度的委曲求全救國宗旨、努力折衝以維國家主權等語、

蔣召見劉峙商震

對豫省軍政情形有所垂詢

豫西旱災准予辦農貸救濟

▽……蔣電覆林主席表示申謝

【中央社洛陽二日電】㈠蔣委員長二日午後召見劉峙商震等有所垂詢、㈡豫西旱災慘重、救災會呈蔣委員長請辦農貸、頃經批准、交商震辦理、

【中央社南京二日電】蔣委員長壽辰、林主席曾電賀、頃蔣電林主席申謝云、林主席鈞鑒、賜電敬悉、猥以賤辰、遠勞垂注、感悚莫名、國有老成、民蒙德澤、矧在中正、久切瞻依、唯祝景福無極、更冀教誨時頒、肅電申謝、不盡依馳、蔣中正敬叩世（卅一日）印、

【中央社南京二日電】葡萄牙公使那萊祿、二日來電、祝賀蔣委員長壽辰、文云、欣逢五秩大慶、敬致衷心之賀忱、

【中央社廣州二日電】桂林電、李宗仁、白崇禧、黃旭初二十九日電賀蔣委員長壽辰、略云、節屆菊秋、時逢華誕、仁符山壽、大衍徵祥、慶賀慈生、期頤預祝、

【中央社鄭州二日電】劉峙商震赴洛祝壽既畢、於二日晚十時由洛乘專車過鄭返汴、

德報頌揚蔣院長功績

【中央社柏林一日電】蔣院長五十大壽、三十一日晨十時、駐德大使館舉行慶祝典禮、到數百人、由程天放主席致詞、正午始散、國社黨民族觀察報及各大報、均有社論頌揚蔣院長勳業、民族觀察報社論謂十九世紀來、歐洲各國、見中國之崩潰、競思染指、但此壓迫、反促成中國覺悟、發生中山先生所領導之國民革命、蔣先生自幼即參加此種革命、繼又歷述院長二十年來之事蹟、對於蔣院長愛好和平、主張公道、歐戰時曾反對對德宣戰、並隨侍總理避難軍艦、後舉師北伐、消滅剿匪諸事、尤特別稱讚、結論則謂此中國之建設者、一切舉動、均以遠大眼光出之、其二十五年前抱定之綱領、歐人至今漸知梗概、但其成績、已爲全球共見云云、該報對友邦領袖作如此頌詞、尚不多見、

日嗾使大批漢奸

密赴冀南活動

軍火運彰德大名用心叵測

平津日軍集通豐分隊演戰

【本報天津二日電】可靠消息、關東軍與津日駐屯軍、決積極強化僞冀東實力、加緊訓練、並藉致舊軍閥李某王某等分赴冀南各縣招收土匪、並密運軍火往彰德大名等處、用心叵測、

【本報北平二日電】平津日軍二日在通縣集中、分南軍北軍兩隊、定三日晨在平通間演攻守戰、至九時北軍敗退、入平朝陽門、南軍跟蹤入城、穿行平市、出阜成門、在西苑演習、田代定三日赴通主持演習、

日擬在保設警署

派警官棉貫到保勘查地點

將來尙擬在滄州設立一處

【保定通訊】保定爲平漢鐵路線北平以南之第一重鎭、……客歲冀省府由津移來後、且華北外交正在膚由演進之中、冀省軍政設施、遂爲日方所重視、故自保定改爲冀省府會之地、來保活動者極多、尤其是各種工商實業之視察團體、莫不首先到保、再轉其他各縣、省府爲敦睦邦誼起見、所有日人入省活動者、均負責妥加照料、並飭各縣政府、遇有日人到縣時、切實保護、最近一年來、各縣雖有朝鮮浪人等非法份子、企圖販賣毒品等事、均經地方政府以和平方式、設法取締防範、幸未發生任何糾紛、省府並聘日籍顧問二人、專爲處理地方零星枝節、乃近自華北日駐屯軍、舉行秋操演習以來、因其規模之大、地域之廣、人數之多、復以假想佔領北平爲標準、地方居民、均感惶恐、保定雖非演習範圍之地、但因距離咫尺、人心亦極覺驚惶、詎昨突有日軍飛機一架、自東北飛來、在保定城空低飛數匝、偵察達十餘分鐘、以致人心益形不安、繼以今日北平日本警察署、又派警官棉貫由平來保、期在保設立警察分署、聞日方係藉口保護日僑、防範日鮮浪人非法行動、而來保設置警察分署、棉貫到保後、即調查市面狀況、及勘查將來設署地點、以便返平復命、關於此項日警察署正式照會冀察當局及河北省政府、並聞日方此次擬設置分署、非僅於保定一處、其通州、滄州、亦各設一處、其通州分署、早已設立、俟保定設立後、再籌劃滄州方面、不過保定雖爲河北省會之地、來往日商極少、日方此舉、殊非必要、且徒予地方居民以加重之惶恐耳、（十月三十一日）

國府命令

【中央社南京二日電】國府十月廿二日令、派劉三爲上海市普通考試監試委員、此令、又十月廿八日令、㈠派吳鐵城爲上海市普通考試典試委員長、此令、㈡派段錫朋、胡樸庭、陶百川、何炳松、俞鴻鈞、金國寶、徐桴、歐元懷、林襟宇、蔡勁軍、李廷安、蔡無忌、沈君怡、徐佩璜、胡端行、包可永爲上海市普通考試典試委員、此令、又令、茲修正實業部組織法第七條第八條第九條、第十條、第十二條、第十三條、第十四條、及第二十三條條文公布之、此令、

何鍵劉建緒

昨覲林主席

【中央社南京二日電】何鍵劉建緒二日晨十時半赴國府覲謁林主席、當經主席賜見、並垂詢湘政情頗詳、歷半小時辭出、

戈定遠

昨日已銷假視事

【中央社北平二日電】冀察政會祕書長戈定遠、由南北返後、因乘車震動、微感不適、乃請假休養、茲以痊可、於二日到會銷假視事、

段祺瑞病逝滬寓

胃潰瘍症復發近又咯血瀉血

享年七十三歲將以僧裝入殮

【中央社上海二日電】段祺瑞廿二年曾患胃潰瘍症、今秋病復加重、延國醫診治病漸痊可、至十月初、段以憂慮國事、乃延英醫白樂生診治、並入宏恩醫院照愛克司光、發覺胃潰瘍症復發、且以加重、仍由白樂生診治、除服藥外、並加注射、前況尚好、每日仍起坐閱報、日來因國事緊張、段以憂慮而病徵沉重、至十月三十一日又咯血、並瀉血、至晚九時半起不能言語、延至二日晚八時四十分、在霞飛路寓邸逝世、公子宏業、姪宏綱均在側、李思浩吳光新梁鴻志屈映光曾毓雋等均往弔唁、並襄理喪務、定五日未刻在寓大殮、並分電林主席蔣委員長等報喪、因段平日信佛、決以僧裝入殮、靈柩暫停寓邸、段享年七十三歲、遺妻一妾二子一均在滬、

段氏略歷

段祺瑞之略歷如下、段祺瑞字芝泉、安徽合肥人、少乘北平武備學堂、光緒間、赴德學陸軍、年餘歸國、隨袁世凱治軍小站、袁撫魯、段爲參謀長、宣統元年、任第六鎭統制官、辛亥革命、任第二軍軍統、率軍至漢、旋電請宣統遜位、民元、任陸軍總長、二年、代理國務總理、三年、再任陸長、四年秋、帝制議起、稱病辭職、袁死、黎元洪任總統、段爲國務總理兼陸長、六年、黎免段職、復辟事起、段在馬廠誓師討逆、七年三月、再任國務總理、九年直皖戰敗、居津、十三年、奉直戰後、復起爲臨時執政、十五年下野、自後居津、不問時事、廿二年、由津南下、息影滬濱、廿餘年前、段曾患胃潰瘍症、時發時愈、迄未斷根、茲因舊疾復發、以致不起、享年七十三歲、

林主席昨晚抵滬

延陸仲安醫生檢驗身體

勾留三四日後即行返京

【中央社南京二日電】林主席二日晚十一時廿分、由京和平門車站、乘京滬夜快車附掛花車赴滬、事前除由國府參軍處通知首都警憲機關加派憲警在站附近擔任警戒外、國府派有衛隊一隊、警廳派警士一隊、在站恭送、各機關官員到站歡送者、計有張外長馬超俊等暨國府文官參軍主計三處高級職員、林於晚十時四十分偕同魏懷呂超由私邸乘汽車抵站、即在車站貴賓室休息、十一時十六分、京滬車自下關站駛抵和平門車站、主席即由室步登花車、往送人員、亦相率登車恭送、主席與各員一一點首後、各員即相繼下車、車亦於樂聲中離站東駛、各員遂分別返城、據悉、主席赴滬、係延陸仲安醫士檢驗身體、在滬約有三四日勾留、即返京、又滬市長吳鐵城二日晚同車返滬、

巴縣監犯絕食一日

集資購機壽蔣

足見蔣公感人之深

【中央社重慶二日電】巴縣分監全體在禁人犯、二日發表宣言、定三日絕食一日、集資參加購機慶祝蔣委員長壽辰、文內首頌揚蔣公功績、次謂我輩權利雖已褫奪、義務未能委棄、以薪資粗糲、苦無干戈以待且、襄厥盛舉、唯之涓滴以爲將、絕食則可減微末、雖無濟於大事、亦聊示崇敬領袖愛護國家之寸衷、情辭悱惻、足見蔣委員長感人之深、

黃克強逝世紀念

中央昨晨舉行紀念會

張繼報告黃先生生平事略

【中央社南京二日電】中央黨部二日晨九時舉行四八次紀念週、暨先烈黃克強先生逝世廿週年紀念、到中央委員葉楚傖、經亨頤、褚民誼、蔣作賓、何應欽、朱培德、方治、周啟剛、張繼、張厲生、程潛等八十餘人、及中央各部會工作同志共約七百人、九時奏樂開會、由張繼主席領導全體向總理及黃先烈遺像行禮如儀、並獻花圈後、旋由張氏即席報告黃克強先生生平事略、依據年表、逐年朗讀、並恭讀總理於克強先生逝世時、向海內外同志報告噩耗、及表示哀悼之通電原文、朗讀畢、即奏樂禮成、

滬北四川路

日軍撤退

昨續致祭神社

【中央社上海二日電】二日爲日僑明治紀念秋季大祭之第二日、各日僑除仍在上海神社致祭外、午後並舉行相撲及劍道大會、計四川路一帶、日軍已撤退、惟神社四週附近、則仍戒備嚴密、

黃慕松明日

答拜港督

【中央社香港二日電】黃慕松昨登南定四日來港、答拜港督柯樂傑、香港府經編定歡迎秩序、四日上午在皇后碼頭九龍站月台閱兵、下午歡宴並參觀建設、晚在督轅舉行跳舞大會、各團體定五日四會歡迎、黃定六日上午乘車返粵、

林雲陔今北返

【中央社香港二日電】林雲陔定三日乘德輪格拉新號離港北返、劉紀文二日來港送行、日前報載林三十日……

統籌全國糧食

將有整個計劃

呈請政院核定即日實行

【中央社南京二日電】實業內政財政等部及中央信託局、刻正根據設全國糧食運銷局原則、各就其主管範圍、研究糧食收購積儲及運銷之有效辦法、俾日內第二次開會時彙成爲統籌全國糧食之整個計劃、呈請行政院核定、即日施行、此項整個計劃施行後、各省所訂禁糧出口或出境之單行辦法、及糧食之調劑與糧價之平準等問題、均可迎刃而解、

……路總部及桂省府合組招待處、指定樂羣社西南飯店秀峯酒店爲湘粵來賓下榻處、

阿王昨謁陵

【中央社南京二日電】阿王二日晨九時、由巴文峻陪同赴陵園謁陵獻花、午應何應欽之歡宴、下午分赴行政院參謀本部教育部實業部財部等機關、拜訪各長官、晚七時赴首都飯店、出席吳忠信歡宴、席間有各要人作陪、據阿王語人、來京數日、對首都之建設及人民之熱烈情緒、給彼以良好印象、

孔祥熙將續假

【中央社上海二日電】孔祥熙腸胃病漸痊愈、因尚須休養、將呈請續假、

中臘條約

立院審查擬予批准

【中央社南京二日電】中臘友好條約案、經立院外交委員會邀外部歐美司長劉師舜開會審查、結果已照該案初審委員周緯夏晉麟之報告通過、擬予批准、現已呈送本週院會審議、

駐平美軍

今演習行軍

【本報北平二日電】駐平美軍五百人定三日晨赴盧溝橋演習行軍、

長沙一日商受刀傷

情節甚離奇極堪注意

捕廚丁一人正研訊中

【中央社長沙二日電】本城太平門外日商金融組合店主山岸賢藏、於一日深夜不知何故身受刀傷八處、隨送同仁醫院診治、據醫生云、尚無生命危險、按山岸係居三樓、該宅並無中國人同居、門戶緊閉、亦無損害、所雇廚丁一名、已由公安局逮捕、正研訊中、

柏德森在京

表演奇技

【中央社南京二日電】美航空機械公司駐滬代表柏德森、爲祝蔣委員長壽、二日上午十一時、在行政院上空表演其精彩技術、龍翔鳳舞、以翻觔斗、倒飛、寫字、通用其精技術、市民均鼓掌歡呼、柏氏嗣因風勢漸強、乃於市民熱烈歡呼感謝聲中、離京飛滬、

石瑛邵元冲

昨可抵桂

【中央社廣州二日電】桂林電、中委邵元冲、偕祕書二人、石瑛偕祕書二人、廿九日由粵動程來桂、二日可抵桂、立委林彬劉克儁周一志史尚寬梅恕曾劉盥訓盧仲彬羅鼎朱和中亦可到桂、五……

國民應服兵役

林主席在國府紀念週講演

【中央社南京二日電】國府二日晨紀念週、到鄒家彥、經亨頤、周震鱗、陳紹寬、陳樹人、陳訓泳、呂超、魏懷等、暨國府各院部會職員共四百餘人、由林主席領導行禮後、並報告「服兵役爲國民應盡的義務」、首謂我國的兵役法、早經制定、明令公布、並從本年三月一日起施行、此對於我國軍制上可謂爲一重要改革、不過此種改革、在施行初期、因大家拘於故習、或不免存誤解、觀望不前、故今天特提出來講、希望大家加以注意、次詳述徵兵制與募兵制之不同、並對兩種制度、作一比較、再次謂我國現在兵制仍用募兵制、平時兵額既多、軍費支出亦大、國家財政不易負担、影響所及、國家建設事業、亦不免要受很大阻礙、所以從消極方面言、我國軍制已必須革新、至積極方面言、現代戰爭性質與從前不同、動員人數、往往多到數千萬、故吾人欲達到自衛目的、必須整個民族武裝起來、採行徵兵制、使大家受到軍訓、振起民族精神、增加團結力量、此乃目前救國重要工作、末稱、實行徵兵制、爲要鞏固國防、望大家踴躍營地、替國家出力、并希望大家明白服行兵役、不僅爲做現代國民要素、乃大家應盡之義務、且爲全民衆無上光榮、

孫科赴澳

【中央社香港二日電】孫科二日晨五時半、由省乘泰山輪抵港、下午五時赴澳、省視盧太夫人、

俄使將返國

【中央社上海二日電】塔斯社息、蘇聯駐華大使鮑格莫洛夫、不久將啓程返莫斯科、參加全蘇維埃代表特別大會、按鮑氏爲蘇聯中央執行委員會委員、

粵擬採省長制

【本報廣州二日電】粵改總範省、積極進行中、擬採省長制、

鎮江演習防空

【中央社鎮江二日電】蘇省會二日分五區舉行防空演習、軍警暨童軍醫政學院學生、均全體出動分任各種工作、演來情形逼眞、

韓莊查獲私貨

防止走私稽查處在津辦公

將妥籌堵截私貨來源辦法

【中央社徐州二日電】駐徐海關稽查處、一日在徐北韓莊查獲走私人造絲及定頭千餘匹、值萬餘元、當將貨物運京處理、人交公安局發落、

【中央社天津二日電】財部防止路警走私稽查處遷津、二日已在義租界五馬路一號處址開始辦公、處長安斯邁未到津前一切事務、暫由副處長李桐華主持、李二晨訪津海關稅務司梅維亮、有所接洽、

【中央社天津二日電】財部防止路警走私稽查處、二日呈財部報告、即日起在津開始辦公、處長安斯邁週內來津、安籌彰二日晚已到該處、將妥籌堵截此間私貨來源辦法、

地方預算

財部積極完成

【中央社南京二日電】財部息、二十五年度省市概算之送部者、截至十月底、較去年同期一切均有進步、已有十八省市送部、計全國三分之二、去年同期僅送到一半、縣市預算送部者、有十一省、總數爲六七縣四市、較去年同期僅送到者四省六省三二縣市、故較去年進步甚多、其尚未送到者、刻正加緊催辦、期於最短期內、一律完成全國之地方預算、

【中央社南京二日電】財部前依照修正監督地方財政辦法、制定各省市財政情形表、收支實況表、令飭各省市財政廳局、按月填報、迄今各處多未齊送、致地方財政實況仍難盡悉、現頃飭各廳局自本年度起、一律遵照令頒表式、認眞填報、除此項表報外、其他旬報月報表、均無容填送、以省繁複而資劃一、

敏球今離京回青

蒙委會派員隨車歡送

【中央社南京二日電】敏珠爾呼圖克圖、自晉京以來、努力邊務、頗多勞績、此次由青海僧衆電歡迎回青、力謀聯絡中央與邊陲隔閡、消弭中央與邊民情感、並派代表來京歡迎、定三日下午四時偕來京迎親代表赴西寧、暨隨員等十餘人、由浦口乘車首途、蒙藏委員會亦派員隨……

香翰屏一行

分別離京

【中央社南京二日電】第四路軍國內軍事考察團香翰屏等一行、在京分謁中央各長官、並參觀各項建設、已事畢、一日二日分別離京、赴各地考察、

長沙綏署

奉蔣令裁撤

【中央社長沙二日電】長沙綏署、奉蔣委員長令裁撤、該署各處科、刻正辦理結束事宜、何鍵回省即呈覆、

法對僞投資

【本報上海二日電】法財團對長春僞滿實行投資、經已實行後、與滿鐵合辦事業、定明年開始業務、

陝北殘匪

竄往定邊

【中央社榆林二日電】保安赤匪、因受國軍壓迫、竄往定邊、……

滬美艦隊

一批駛馬尼剌

【中央社上海二日電】美遠東艦隊、除一部留滬外、自廿七日起已陸續駛赴馬尼剌、……

義相對時局演說發表後
英法德輿論批判不一
英國工黨及保守黨報紙論調亦甚紛歧
法國則認為足使洛迦諾會議增加困難
德報一致好評電台并轉播演說

【中央社倫敦二日路透電】此間與英義事務常有接觸之人士、對於墨索里尼在米蘭之演說、未經詳細研究之前、雖不願有所批評、但今晨此間各報對之已有種種不同之言論、每日電聞報載稱、墨氏之演說不啻予從事設法欲以協定之方法、使歐洲獲得較鞏固之安全者以當頭棒喝、墨氏對於歐洲各國努力妥洽之方式、已加以完全改造、但墨氏之主張、恐難為世人所接受云、晨報之論調則稱、墨氏之演說、不過為墨氏企圖泯除英義間罅隙之開始云、每日郵報宣稱、英國對於墨氏此種坦率及表示好感之演說、自當立即予以反響、須知英政府對於承認義大利新帝國之手續、早已在考慮之中矣、泰晤士報亦有議論發表云、英國對於此種情勢欲改善英義兩國間關係、極表感激、最近兩國之間、雖偶有為難之事發生、但英人對於義大利之傳統的感情、仍頗熱烈、英國向來之政策、即認為地中海應公開供國際間之航行、世人皆知英國在必要之時、將出其全力以維持該海交通之自由也云云、

【中央社巴黎一日哈瓦斯電】各國對於義相墨索里尼在米蘭城發表之演說所引起之反響、頗不一致、茲分述如下、法國負責方面、對於義相演詞、加以警議、並以為義相所說明之見解、足使未來洛迦諾會議前途、益感困難、又演詞中對於中歐洲與地中海兩段、亦足以引起重大困難云、英國政界人士、頗感不良印象、尤以對於演詞中述及地中海之一段為然、蓋地中海問題、乃係歐洲最重要問題之一、近自西班牙內亂爆發以後、地中海問題之重要性、愈益增加、良以就英國本身之安全而論、地中海之安全、實與西歐之安全關係、同等重要也、至於義相所述之地中海公約、倘欲訂立、非先成立西歐公約不為功、此外義相所稱柏林羅馬之聯繫、可成為歐洲愛好和平各國之合作基礎、此節亦殊不足使未來洛迦諾公約之談判、為之便利、此在英國、則決當遵循向所提倡之方式、以進行此項談判云、德國今晚各報、對於義相演說、均有好評、星期一郵報、謂反抗布爾希維克主義對擊行為之文明陣線、現正在組織中、科崙日報、則謂國際空氣、已因義相演說而歸於澄清云、德國所有無線電台、對於義相演詞、均予播送、全國人民聆取演詞、至為清晰、無異為當面晤對、按向例、德國無線電台、僅專播送希特勒元首及國社黨要人之演詞、外國政治家中、僅義相墨索里尼為例外、去年義國對亞比西尼亞開戰前夕、義相演詞、亦曾播送、但聲浪不甚清晰、此次播送前、義德兩國當局、曾經縝密準備、故成績特佳、一般人以為僅播音一舉、亦具有重大政治意義、則以此乃義德兩國諒解之第一次具體表現故也、匈牙利政界人士、聞悉義相演詞、均表滿意、并謂義相對於匈國修改和約之要求、公開贊助、實以此次為嚆矢、預計義奧匈三國會議不日在維也納開會時、匈國權利、當可明白獲得承認、此外義相於聲明贊助匈國要求後、即表示義國對於南斯拉夫之友誼、可見南斯拉夫亦準備承認匈國若干項要求、已予此微露其意、蓋匈國對于克羅地省（南國一部份）近曾放棄要求、亦殊足以促使南國贊助匈國也、總之、當茲匈國攝政霍爾第行將赴義聘問之際、義相演詞、實為兩國密切諒解之先聲云、

【中央社南斯拉夫京城二日哈瓦斯電】義相墨索里尼之演說、此間官場人士、雖加評論、類皆含蓄其詞、但對於義相演詞關於義南兩國關係一段、則南國人士均皆表示滿意、以為義南兩國可用具體方式互相合作云、

義相演說紀詳

△△△

【中央社米蘭一日哈瓦斯電】本日午後四時、墨索里尼在此間多姆廣場發表重要演說、其內容約可分為七點、（一）義國反對國聯及集體安全制度、（二）說明義大利對法國、瑞士、奧國、南斯拉夫之態度、（三）宣傳義大利人民對匈牙利修改和約之要求、表示同情、不久將有以證明之、（四）德義兩國提攜、不至使歐洲陷於分裂、且將成為歐洲各國合作之基礎、（五）法西政府現當恢復其最初執政府之反共產主義鬥爭、（六）向英方表示、倘英義兩國對於保障義國主要利益之一筆不能成立協定、則歐洲有發生衝突之虞、（七）宣佈義國將澈底履行重整陸海空軍備計劃、並將完成其職業團體制度之組織、

和平乎幻想耳

墨索里尼演說開端時、攻擊大戰後美國前總統威爾遜所倡導之各種幻想、例如縮減軍備、和平不可分裂、國際聯合會等、謂此種幻想之一、現已完全毀滅、即所謂縮減軍備是也、方今之世、任何國家均不願首先縮減軍備、然欲各國同時縮減軍備、則又無法辦到、此軍縮計劃之所以徒成畫餅也、此外所謂和平不可分裂云者、亦屬空想、蓋和平不可分裂云者、戰爭不可分裂而已、當知各國人民、均不願因與己無關之利益、而從事戰爭、

國聯壽終正寢

至就國聯之前途而論、當不出二者之一、非重行改造、即趨於消滅是也、然欲改造國聯在事實上既屬困難無比、若然、則在義國惟有聽其壽終正寢而已、至是墨索里尼追述國聯對義國實施經濟制裁之一事、謂此乃以不公道之包圍政策、加諸義國人民云、

對法頗為遺恨

次述及義大利對法國之態度、謂歐戰以還、法義兩國間屢起爭執及誤會、歷時十七載、卒於一九三五年一月七日成立協定、方以為兩國間種種爭議及誤解、從此當一掃而空、而兩國邦交亦當開一新紀元、孰意法國竟參加制裁、甚乃在義國佔領亞國首都之後、對義制裁猶在進行中、法代表手執日內瓦之黃色文件、竟不顧事實、向衆宣稱、謂東非獅子帝國、今猶存在、今如法政府對吾人毅然採取保留觀望之態度、吾人自亦當以其人之道還治其人之身、此乃事理之當然也、此外義國與瑞士、現正保持最友好之關係、

中歐各國關係

至於本年七月二日簽訂之德奧協定、實為近代奧德歷史開闢一新時代、此項協定、余在事前固已有所預聞、遠在本年五六月間、余即加以贊助、余堅信德奧協定、足以增強奧國國內之團結、並使奧國獨立獲得更進一步之保障、抑吾人倘欲根本解決多瑙河流域諸國之問題、則對於匈牙利不可不有公道之待遇、匈牙利自大戰後、成為一殘廢不全之國家、其數百萬人民竟被摒於國境之外、此為吾人所不當忘者、目前匈義兩國人民、其驍勇善戰與犧牲精神、實互相媲美、義國人民現當在最近期內、正式表示義國公衆對於匈國人民之熱情云、述及南斯拉夫首相則力稱義南兩國間因道德的政治的經濟的條件之存在、必能建立一種友好關係之新基礎云、

義德欽洽無間

次述及外長齊亞諾訪問德國之結果、謂義德兩國柏林談話、使兩國間關於各項具體問題成立諒解、其中若干問題、關係甚為迫切、今亦迎刃而解、抑義德兩國之連繫、非係造成一種橫隔膜、使歐洲分裂而二、乃係一種軸心、使歐洲志在和平之各國、繞此軸心而相互合作、且德國為拒絕對義實施制裁之國家、在柏林兩國談話之前、德國在事實上已承認義國併亞比西尼亞、此亦吾人所不當忘者也云、

高樹反共旗幟

墨索里尼次謂今日吾人當重樹反共主義之旗幟、此本無足奇異、蓋反共主義之旗幟、亦即吾人在野時所持之旗幟、昔吾人曾為反共主義而戰鬥、經流血之後、卒乃加以征服、此何也、蓋所謂布爾希維克主義與共產主義者無他、今已僅係一種超國家資本主義而已、此超國家資本主義繼續發展之最高境界、其流毒所至、將貽患無窮、至於法西斯主義、則決非與民主政治背道而馳、今如有一國家真能實施民主政治、則唯義大利而已、

地中海之問題

至是墨索里尼述地中海問題、謂義大利為突出於地中海之一島國、余今不妨請英國無線電聽衆加以注意、地中海不為一海、而英國人則視之為道路、英國與遠處屬地連接之道路甚多、而地中海則為其中較捷、抑且較佳之道路、雖然地中海在英國人視之、僅係一道路、而在義大利人視之、則實與生命相等、吾人不欲威脅此一道路、亦不欲截斷此一道路、此層余已屢言之、今當不憚繁複、再加以申明、然就另一方面而論、吾人之生存權利與利益、應受人尊重、此則為吾人之所必須要求者、

英義前途如何

因此解決之道、決無二途、凡屬英帝國明白事理之人士、必須瞭解既成事實、已屬無法挽回、苟然則一切自可渙然冰釋、至于英義兩國衝突、則屬不可思議、蓋即使兩國衝突、其範圍甚小、亦必致立即引起全歐之衝突、是故解決之策、僅有一途、即英義兩國以承認相互利益為基礎、成立誠意迅速澈底之諒解、是也、倘若此種諒解不能成立、就目前而論、予固不信其不可能、倘若竟有人欲在地中海窒塞義大利人民之生命、而使古昔之羅馬海不復容許義大利人之立足、苟然、則義大利人民勢必人同此心、心同此理、將以全人類歷史上空前未有之堅決態度、準備戰鬥、此則世人所不可不知者也云、

最後詳述內政

墨索里尼演說最後一段、述及各項內政問題、宣稱義國當繼續完成陸海空重整軍備之全部計劃、此外並擬將全國農業及工業生產、澈底完成職業團體制度之組織、其辭頗長、茲不備錄、

【中央社日內瓦二日哈瓦斯電】義相墨索里尼、對於國聯有所抨擊後、國聯人士、以為義國不致正式退盟、緣該國對於大會與行政院暨各委員會工作、雖已中止參加、但對於每年攤派之會費一百八十萬金法郎、現仍如期繳付云、

華約十九條問題

日將拒絕保留
脫離限制確有利於日本
決將英國建議置之不理
美海長發出警告

【中央社東京二日路透電】外務省與海軍省對於英政府建議保留華盛頓條約第十九條、（即規定太平洋中海軍根據地不建造防禦工程者）雖尚未商妥最後的決議、但據今日日日新聞載稱、日政府對此必加拒絕、蓋據海軍專家之意見、保留該款、實無意義、脫離限制、確有利於日本、故日政府必決議將英國之建議、完全置之不理、按此議乃十月初由駐日英大使同時向日美政府提出、美海長史澂生、旋發警告、謂此舉若不能成立妥協、則美海軍部將充分準備與太平洋任何國競爭建造活動云、

紐約州繫成敗關鍵
美大選今日投票
全國選民七千五百萬已登記者五千萬
估計今日投票選民大約有四千二百萬
兩候選總統仍作最後努力

【中央社紐約二日路透電】美國總統主要競選人二、近數日奔走運動、頗覺勞頓、本星期杪、各歸居家庭中、準備最後之無線電播音呼籲、羅總統居海德公園、藍敦居土坡加、二人雖身在休憩中、而仍默然各絞其腦力、以博最後之勝利也、今後總統選舉運動、將注全力於紐約、紐澤西、本薛文尼亞三州、許多人士、相信藍敦之機會繫於操有四十七票之紐約州、本屆全國選民、共有七千五百萬人、登記者已有五千萬人、但估計星期二之投票、大約僅有四千二百萬人、選舉報告、將連每一候選人在各州所獲選舉團中多數之票、合計成、候選人如能獲選舉團二六六之多數、則勝負即可像決、羅所獲國民選票估少數、仍有當選之可能、各州選舉團之票數、與其在國會中參衆兩院代表之席數相等、星期六夜、羅總統在梅迪遜方場公園、作選舉運動最後一次演說時、歡迎之同志、盛極一時、若華爾超過星期四歡迎藍敦者之盛況、歡迎羅總統者多屬勞工與小本經紀者、而與兩日前歡迎藍敦之衆多衣冠楚楚者、迥然不同、羅總統發言之始、羣衆歡呼不已、羅總統發言之狀態、至為激昂、聽者皆異常興奮、羅總統之結語曰、以戰爭為利者、在此次選舉運動中皆不立於吾黨之方面云、

【中央社紐約二日路透電】今日民主與共和兩黨之主席、當總統大選之前夕、均作最後一分鐘之勝利預言、共和黨主席漢密爾登宣稱、彼敢斷言藍敦將獲勝利、且最低限度可獲三百二十選舉團之選票、（按當選只須二百六十六票已足）而民主黨主席法萊、則預料羅總統在五百三十一選舉團票額中、可佔五百二十三票云、

土婦女受軍訓問題
當局正在考慮

【中央社伊斯坦堡二日路透電】據今日此間各報載稱、土耳其當局、頃正重新考慮土耳其婦女受強迫軍事訓練一事、衆料關於此舉之法制、將在本屆國會會議中提出、國會昨已由總統凱馬爾親臨舉行開幕禮、

日將舉行珠算大會
擬在下屆世運會作珠算競技表演

【同盟社東京二日電】日本商工會議所、將於四年後之東京世運大會時、於柔道、劍道等技外、更演珠算、特於本月十五日、召集全國珠算競技大會、參加選手、共計三五四名、類皆各地方之有名人物、當為此次獲得第一者、本本之第一矢云、

民國二十三年會計年度及該期以後財政情形報告（一）

孔祥熙

前於第四屆中央執行委員會第六次全會及第五屆中央執行委員會第二次全會開會時、祥熙曾將截至民國二十四年十一月一日及二十五年七月十日止之政府財政狀況、先後提出報告、茲再將二十三年全會計年度中（自二十三年七月至二十四年六月三十日止）及自該時期以後有關財政之情形、編其一總報告、敬請公鑒、

在本期中財政上之最堪注目者、厥為幣制改革、憶自銀價增高、白銀繼續外流、本部為保存通貨準備、制止匯價提高、及通貨緊縮起見、乃於二十三年十月十四日實行徵收銀出口稅、所有經過情形、祥熙已於上年度財政報告內詳細述及、然此項辦法、雖可協助完成上列之目的、究非根本解決之善策、蓋匯價雖不若銀價增漲之猛、但仍繼續增高、而國內通貨緊縮之綫、亦日甚一日、物價指數在二十四年六月至九月間跌至九〇—九二之最低度、復因匯兌上落不定、商業大受影響、政府至是乃不得不採取幣制上根本之改革、二十四年十一月三日、政府公布施行法幣命令、規定以中央中國交通三行所發行之鈔票作為法幣、凡執有現銀者、應即兌換法幣、而為使法幣對外匯價按照當時價格穩定起見、規定由三行無限制買賣外匯、該計畫內並包含改組中央銀行為中央準備銀行、及關於銀行其他改革、並國家預算收支適合等辦法、

幣制改革目前可謂已達成功、即希望、國內外輿論亦咸表贊許、上海物價指數在二十四年七月為九〇、五、至二十五年六月增高至一〇六、一、俱見通貨緊縮之象已被制止、而匯價之限定更為從前所未有、國家經濟及普通商業均受益匪淺、自幣制改革以來、法幣在國外之準備、因售銀與美政府、大見增加、而在國內之準備、自二十四年十一月三日起、因發行準備委員會收進二二五、〇〇〇、〇〇〇元之現銀、亦益增充實、最近西南政局轉好、幣制改革當能推及該地、財政統一至是又進一步矣、

關於造幣、同時亦採取重要改革、新鑄鎳幣、鎳質者分二角一角五分三種、銅質者分一分半分兩種、均已於本年二月流通使用、中央造幣廠近更加工鑄造上述各種輔幣、以期將原有各種成色雜之輔幣早日收回、此外尚採開鑄一元及五角銀幣、一俟籌備完竣、即可鑄造發行、

今後改革幣制之重要步驟、為籌設中央準備銀行、成立後將為發行法幣之獨一機關、並為國家唯一之準備庫、俾得對於金融及放款加以統制、並調劑全國銀行之業務、確定國幣對外之價值、

本期中預算收支仍感不敷、考其原因、不外經濟恐慌、幣價不穩、以及國外情形不定、國際貿易銳減、致關稅收入因之短少、東北四省之關餘各稅、又不能供攤還外債之用、加以華北之走私漏稅、自二十四年秋季始、益形嚴重、雖經竭力以嚴律、但在北方之關務官吏、對於享受領事裁判權外國人民之非法行為、則仍不能執行法令、以致走私更加猖獗、漏稅損失、甚至每週有二萬元之多、且私貨傾銷、合法商業及中外正當商人之營業者、更匪淺鮮、

為抵補上項收入之損失起見、對於稅務行政、遂不得不從事改善、收稅機關、或行改組、或予合併、以期節省開支、改良行政、財務行政費業已較前減少、與稅收比較、頗著成效、其比率在二十年為百分之十一、在二十一及二十二年為百分之九·九、在二十三及二十四年則為百分之九·二、

此外若施行合宜之新稅、亦均在研究之中、薪可增加國家收入、及平衡預算收支、所得稅法規、業已頒就、不久即可頒布施行、遺產稅亦在計劃中、政府施行新稅、其意旨仍以不加重人民担負及不阻礙農工商業之發展為標準、

本期支出甚大、救濟水災、復興災區、救濟銀行及工商事業、並資助各省及地方政府以及剿匪等用途、然在此財政困難之時、政府仍勉力增加教育及建設各經費、並資助各省施行農村復興之政策、至全國經濟委員會之經費、仍繼續撥發、俾與建設、並負治理全國水利之責、政府對各省財政上之改革、亦竭力資助、其顯著者為四川省、該省財政紊亂不可諱言、乃由政府主持改革幣制、整理債務、廢除各種苛稅、穩定財政、據預計、其二十五年廿六年度預算內之收支數額當可相抵、

按上述情形、二十三年度之歲計虧短、自難避免、截至二十四年六月三十日止、其虧短總數約在一萬九千六百萬、除向救濟銀行認繳股款七千三百五十萬元外、實短一萬二千二百九十萬元、茲據臨時計算、二十四年度歲計虧短之數不幸將較上年為宏鉅、

二十五年正月、政府與公債持券人會協議整理內債、商定辦法、發行統一公債、計分五種、總值十四萬六千萬元、分別換償從前發行之三十三種公債、其修改要點、為延長償還期限、按此辦法、每年債務費可減少八千五百萬元、同時又發行復興公債三萬四千萬元、以為鞏固國家財政及彌補歲虧之用、

在本時期內、對於各種積欠債務之整理、尤為積極、二十五年二月、對於由鐵路及關稅收入担保之一九〇八年——十年津浦鐵路借款宣告整理、此外尚有其他鐵路借款、亦在整理之列、政府希望能繼續整理其他債務、更要於國有鐵路之整理、與財政之建設及國家信用之恢復、八關係綦切、復經財政部會同鐵道部、辦理關於復興鐵路及整理舊債各事件、於二十四年春、聘請富於鐵路行政經驗之外國工程師、來華研究我國鐵路情形、其所具意見、頗多可採、對於我國鐵路之改進、貢獻殊多、

以上為關於金融財政之一般情形、茲再就財部主管各事務、分別報告於後、（未完）

斯蒂生原著「遠東的危機」（十八）

李廉譯

一、中國排斥日貨

上海事件起原於前一年夏間、中國之排斥日貨、此種舉動乃中國對於日本侵略滿洲之答覆、（原註、排斥日貨實際起原於一九三一年六月、乃中國與朝鮮人糾紛之結果、當九一八日軍攻擊瀋陽以來、此項運動更加有力、更行擴張）、多年以來、經濟抵制成為中國對於外來侵略一種和平保衛的辦法、並且是一個很有效的武器、若干國家、我們亦在其內、皆蒙犧牲、此種辦法的恐怖無疑成為不願或不能使用武力像中國這樣的國家之重大保護、此種辦法之效力使國聯盟約第十六條規定之集體經濟制裁制度、值得審慎考慮、其重要的潛在力量、當我們考慮中國單獨無援對於侵略者所作的什麼事情及無疑對於將來侵略的影響、我們很可以自個而知道、如果此種辦法不由一個國家、而由許多國家集體的實施此種制度之可能的功力、（原註、一九二六年我訪問香港、當時該地因前一年上海居留學生事件、中國對英國商業施行之抵制、頗受犧牲、我見到的影響、甚是驚人、在商業上、香港幾乎完全像一個死的都市、）在此次排斥日貨中、日本損失甚是嚴重、因為中國於美國為日貨之最大購買者、上海日本海軍行動、其最初計劃在打破中國的抵制、因為上海為中國主要工業都市、乃日本對華貿易的中心、是以此次上海糾紛所牽涉者甚為廣泛之重要、一方面中國在努力使此種抵制有效、無疑的在某種範圍內不免侵犯日本商務及日本商人、在國際慣例下、如果中國不能在其領土內保護對於日本人民之侵犯、日本可以干涉實行必要的保護、但在另一方面、如此種干涉係用為以武力摧毀此種抵制之掩飾、那就代表日本對於中國之進一步的侵略、排毀中國手中僅有的對於滿洲所受損害反攻之惟一的和平防衛武器、此種情勢之是非甚為複雜、其重要甚為遠大、

二、上海公共租界

發生此次糾紛之上海、不僅為中國之主要商業都市、實為許多國家重要商業集中之重大國際口岸、該地充滿世界各地的商人、工廠、貨棧、商店及住宅、該地為華中及長江流域之口岸、雖然日人在數目上為在上海居住及經商最多之外人、上海及長江流域仍為英國對華重要貿易的中心、美法亦有很重要的商業利益、上海有三百萬人口、為世界的重要商港、在地理上、上海位置在黃浦江、東北為長江、這個都市的組成及政府是一個稀有的混合物、其中心及重要區域包括公共租界及法國租界、這兩個租界皆在黃浦江北岸、租界人口一部為外國人、一部為在租界經商居住及獲得保護之多數中國人民、在這兩個租界周圍的、為中國人民居住統治之區域、此種區域一部接近公共租界北端是名曰閘北、另一部分在南端毗連法國租界、名曰中國城市、

馬德里形勢益危
叛軍兵士二萬有餘飛機百架
將在四十八小時內攻入首都
政府令京南居民遷徙
政府軍受創甚巨

【中央社薩拉曼加三日路透電】聞叛軍總司令佛朗哥之部衆、頃正由西南進攻馬德里、已進至距城僅十二哩之某處、巴爾拉四周、已正在激戰中、該處官軍、已被擊退、損失甚巨、國民軍已在北區推進十哩、佔據數村、並獲有多批戰器、又在東陣線佔據新地點、比斯開陣線目下戰事復作、

【中央社里斯本二日路透電】據里斯本日報稱、國民軍總司令佛朗哥、下令由西南會攻西班牙首都、該城可在意料中下令後、四十八小時內陷落、現國民軍除步騎隊外、有摩軍與客籍軍二萬人、及義勇軍數千人、備有飛機百架、

【中央社地中海巴爾瑪港一日哈瓦斯電】本港國民軍所屬無線電台、頃發出戰訊稱、西國中部前線國民軍飛機若干架、飛往馬德里附近、施行轟炸、當將熱達夫飛機場完全轟燬、又前線總指揮伐里拉斯、當於日夕間進佔該飛機場云、又據塞維爾城國民軍無線電台所發消息、謂中部國民軍陣線、業已進至賓多地方、將馬德里附近各鐵道線、加以控制云、

【中央社巴黎二日路透電】據此間今日接得西法邊境亨代消息、稱西班牙政府已令馬德里南面、受叛軍嚴重威脅之各鄉村居民、立即退出、

日杉山晉任大將

【同盟社東京二日電】陸軍教育總監兼軍事參議官杉山中將迄至前月三十一日為止、中將在職、業滿六年又三月之久、茲被決定親任陸軍大將云、

重光謁天皇辭行

【同盟社東京二日電】近將赴俄履新之重光大使、二日上午十一時半晉宮、拜謁天皇、皇后陛下、

焦易堂昨抵滬

【中央社上海二日電】焦易堂偕閻錫山代表李鴻文、乘亞洲皇后號輪二日晨抵滬、焦談、九龍及澳門設立法院、大致與滬上之特區法院相彷、尚在詳細研究中、白崇禧俟桂省善後辦竣、即可來京供職、

中匯銀行成立

【中央社上海二日電】中匯江浙兩銀行、合併統稱中匯銀行、二日起實行、所有江浙以前訂立之契約、悉由中匯繼承負責、其簽發之各種票據、及存款單摺、亦由中匯担任付款、

徐文明抵廣州

【中央社廣州二日電】桂綏署駐京辦事處主任徐文明、二日由桂抵省、日內晉京組處辦公、

吉岡訪李迪俊

【中央社南京二日電】日使館三等秘書兼情報部主任吉岡、二日上午十時訪外部情報司長李迪俊、晤談片刻即辭去、

日商工省擬創設
中央工業試驗所
分工業機械纖維等三部
俾相互研究能有效實行

【同盟社東京二日電】日商工當局、素感產業之基礎研究機關、設置殊不完備、茲為圖謀其擴張統一起見、擬將東京大阪兩工業試驗所、新設之纖維試驗所、機械及橫濱絹業試驗所等解體、綜合此等試驗機關、另設一大中央試驗所、關於其體系之進行審議、原來日本之試驗機關、頗為複雜、殊不適合產業計劃進展之要需、尤如機械器類、較諸歐美、遠不若之、幸近來業已開始研究汽車飛機之試驗、同時設置纖維試驗所、以期確立纖維原料國策、設置作業部於燃料研究所、實行燃料國策、更擴充仙台工藝指導所、以期促進計劃、併將經費列入明年度預算中矣、惟因工業試驗機關之分立、影響工業之機能者大、是以此時合併工業絹業機械等試驗所、創設商工省中央試驗所、該所分為工業機械纖維三部、目的在使相互間之研究、更能有效實行、據云該所所長、將由民間招聘云、

經建總會開各股會議

【中央社南京二日電】國民經濟建設運動委員會總會、二日午開各股會議、出席[illegible]等多人、首由程志頤報告奉派赴滬與銀行界及中華國貨產銷聯合會商洽籌設國貨公司事、結果極為圓滿、繼通過全國手工業出品展覽會章程、籌備委員會章程、及出品徵集規則、

蔣鼎文赴建甌

【中央社福州二日電】蔣鼎文二日晨赴延平轉建甌、

西南郵政
交部力謀改進

【中央社南京二日電】交部對黔滇各省郵政、力謀改進、茲以川滇湘黔間各公路、已次第接通、特令郵總局購大汽車十餘輛、俾撥川黔滇郵局專備各公路郵運之用、自後西南郵件當更便捷、

俞飛鵬昨抵滬

【中央社上海二日電】俞飛鵬二日晨由京抵滬、探視子疾、

短評

「這非中國所能企及」

昨日東京路透電稱：「日本各領袖之意見，以為目下歐洲時局之複雜，實非中國所能企及……」

當然，中國是誠意的企望世界和平，既不預備趁火打劫，自決不能幸災樂禍，以為某種騷動，抑或人類某種不幸，是於中國「有利」。中國多數人民，意識既是這樣，所以對於世界任何國家，任何民族的重大不幸，也引為是極不幸的一種事實，從這種觀點出發，不幸所牽到的自身利害，雖也不能過分忽置；但因重視人類共同禍福的當然結果，常常把它看作「那是另外一個問題」。「友邦」當局的感覺，也許有些不同；所以認為歐洲人類的可能不幸，乃是於他有利的事；而且以為甚非中國所能企及。

我們政府當局常說：「欲使中日關係好轉，必須彼此各出誠意。」現在他們既以「歐洲時局之複雜於他有利，」他的意思如何，自可深知，中日雙方當局所體認的這樣不同，我們對於兩國邦交前途，怎麼能太放心去樂觀呢？

開明書店特設廉價部

廉價辦法
本外版汙損圖書自一折起至七折止
文具自來水筆春合廠球類網拍一律特別廉價

日期　十一月一日起至十二月底止

李蓴客先生手稿

越縵堂日記補

起咸豐四年甲寅三月十四日訖同治二年癸亥三月三十日以下正與孟學齋日記相銜接

國立北平圖書館收藏
商務印書館影印發行

印行緣起

當民國九年印行越縵堂日記時，待印之日記實有手寫本六十四冊，傳錄本二冊，而所印止五十一冊者，以蓴客先生在孟學齋日記甲集之端有云『予著越縵日記起甲寅迄今（癸亥孟夏）編爲甲集至壬集得十四冊，二十八卷……平生頗喜騖聲氣，遂陷匪類，而不自知，至於累牘連章，魑魅屢見，每一展閱，羞憤入地……二十八卷中……當取其考據議論詩文蹤跡稍可錄者，分類寫之，以待付梓，凡所餘者，或投之烈炬，或錮之深淵，或即藏之篋櫃，以爲子孫之戒』云云，謹本斯意，留待類編，不意遷延十餘年，竟未有付鈔之機會，錢君玄同曾檢閱一過，謂不妨循五十一冊例，仍付影印，同人咸贊成之，蓋先生所引爲深咎者，此十餘冊中恆有與周氏昆弟相徵逐之記載，然屢被剪截，疊加塗抹，所餘亦復無幾，且凶終之故，其咎不在先生，正不必爲之諱也，越縵堂藏書已由北平圖書館購藏，館中同人如王君重民等，正鈔錄書端識語，次第印行，如漢書後漢書三國志等扎記，是對於先生之遺著最爲注意，宜有當仁不讓之概，爰與袁副館長同禮商由本館仿九年間浙江公會之例，主持印務，而印刷發行則亦仍五十一冊之例，由商務印書館任之，所印者自甲寅春至癸亥三月三十日，凡十三冊，正與孟學齋日記甲集相銜接，而接之月日，雖似所缺尚多，然除丙辰九月十五日至丁巳四月十九日已据傳錄本排印補充外，餘如乙卯秋冬、己未夏秋，先生自言以落解伊鬱，或入都宂廢之故，而闕之，且不及補也，甲寅秋冬、丁巳夏，雖各有一冊，而均被燬於乙酉里宅被焚之時，然則自此次印行以後，除樊山君所藏八冊以外，已可謂應有盡有矣（下略）

二十二年十月一日國立北平圖書館館長蔡元培

全部十三冊　布套一函　四開本　連史紙印
定價十二元　特價九元
特價期　十一月一日起至十二月三十一日止
國內郵費每一部單純費四角

B77

漢口交通路

中華書局

特設廉價部

十一月一日起至三十日止

選出稍舊汚損之書　照原價碼
特別廉售
自一折至七折
陳列店堂　歡迎選擇
期限一月　購請從速

蜀珍獨家經售貴州茅台名酒

每瓶三元六角　批發從優

地址：漢口兩儀街　武昌平閱路
電話：二二八五四　二二九五四　四一二四二

一等獎一號　獨得廿五萬元
二等獎四號　各得五萬元
三等獎二十號　各得一萬元
四等獎一百號　各得二千元
此外尚有獎額三萬餘號

國民政府航空公路建設獎券辦事處發行
上海愛多亞路一八三至九號

湖北全省總經理
中國國貨銀行
地址漢口湖北街
電話二二七二四

衛生試驗所化驗給獎　農商部褒狀

痔

立刻止痛　一服斷根

痔瘡一症痛苦萬分，本所秘製「化痔神丸」及外搽之「痔瘡斷根散」，專治男女老幼內外痔漏[illegible]，不論遠年近起，服「化痔神丸」立刻止痛止血，二盒保愈，倘遇鼠等症，內服外搽，永不復發。●偷生「化管丸」專治痔漏成管，一服斷根，永不復發，購服「脫肛丸」，身體虛弱，脫肛下墜，無不藥到病除，萬試萬靈，服「仿單備索」

價目　以上各藥單料每盒一元二角，雙料加倍，函購寄費加一

▲招請本市外埠「經理」▼

仙丹

當日見效　二盒保愈

女子無論赤白帶下，久患不孕，「仙丹」「止帶」

元二角，函購寄費加一

上海同仁醫藥所發行
湖北總經理處
漢口江漢路福新里口
喬慶餘堂藥號

某機關購買各種器材招標廣告

本機關購辦五十門電話總機，分機，電線材料，及音響報器，防毒面具，防毒口罩等多件，各商家如有上列器材，能經理辦到者，限於十一月十日以前，或於一個月內，開明詳細價目單，來本機關接洽可也

時間　每日上午八時至十二時　下午二時至五時
地點　交通路湖北飯店內本機關購買器材委員會

漢口中國航輪廣告公司啓事

敬啓者敝公司現承湖北內河航輪管理局之委托，代理該局所轄各輪及各埠躉船廣告事宜，凡本外埠各大廠商欲求營業之發達，及貨物之銷入內地者，請登載此項廣告爲荷　謹啓

地址：漢口模範區德潤里二十二號

湖北內河航輪管理局啓事

茲啓者本局現將所轄各輪及各埠躉船廣告事宜，全部委托漢口中國航輪廣告公司代理，嗣後各方如有欲登此項廣告者，請直接向該公司接洽可也

湖北內河航輪管理局啓

●哮喘根治新法

（預防）天氣驟寒驟暖。哮喘最易乘時復發。預服「唐氏氣喘散」一包。可以高枕無憂。（治療）哮喘發作。氣促聲嘶。痰鳴咳嗽。困苦萬狀。急服「唐氏氣喘散」兼用「唐氏喘馬靈」燃吸。則氣平喘止。哮喘頓失。散每盒一元。「喘馬靈」每盒六角。上海南京路大陸商場五樓五〇二號唐變禮藥廠出售。讀者將此報剪下。向該廠購滿兩盒。寄費免收。加贈唐著「哮喘根治療養指南」一冊。（按）「唐氏氣喘散」「喘馬靈」兩藥係唐氏氣喘專科醫院氣喘病專家唐變禮醫師創製。叠經國民政府衛生署化驗。頒給第二七八號及五〇號許可證。實業部商標局上海市政府衛生局註冊。功效卓著。行銷遐邇。近因仿冒日多。購者幸注意之

律師雷闓肆代表王鉅君緊要啓事

頃據王鉅君聲稱，鄙人有子名王中一，又名武清，年三十二歲，不務正業，日與流氓地痞爲伍，屢加訓誡，怙惡不悛，長此以往，後患堪虞，特委託貴律師代表登報聲明，脫離父子關係，自此後無論在外發生任何事件，概與鄙人無涉等語，合亟代表聲明如右

事務所民族路六合里十五號　電話三一九三一

培元診所

醫師章培元

醫治內外花柳各科雜症急救吞金服毒及一切傳染時疫備有各國注射新藥各種新穎器械治療收效迅速隨時應診取費低廉

所址中山路大華藥房內　電話三一〇一七號

許字第八七號

漢口市政府通告

案查本府建築唐家巷平民住宅業經交由本府備料委員會議決招商標辦，在本府登記之甲等營造廠者，先向本府購料委員會領取投標須知及施工圖說，並會同本府工程人員前往地點按照圖說詳細查勘，如志願投標，即於十一月九日上午十二時以前，向購料委員會繳納押標金二千元（省銀行即兌條），請求登記，後再持據於十一月十日上午十時來府投標，照說明書所列，當場投標，并同日當衆開標，特此通告

漢口商業銀行

營業時間　每日上午九時起至下午四時止

例假　休業

星期日　如遇比期仍照常營業

本銀行辦理各種存款抵押放款押匯貼現
各埠匯兌及其他銀行一切業務如蒙惠顧
無任歡迎印有各種存款章程函索即寄

總管理處　特三區阜昌街
漢口分行

電話　總機　二二二四四
　　　營業室　二三三四四

有無線電掛號「九〇〇〇」

漢口華商賽馬公會定於十一月八日、十五、廿二、廿八、廿九等日舉行賽馬

小馬票由一千〇〇一號起每張一元當日開一次

會所電話二三四三八　馬場電話二三〇一四

寄航空信

滬蓉線　特別快班西上機每逢星期一三五飛行，東下機每逢星期二四六飛行，南京九江漢口宜昌重慶均設停站。

滬漢線　西上機每逢星期二四六，東下機每逢星期一三五日飛行，均設南京九江二站停站；特別快班每逢星期四六開。

漢渝線　每週西上東下，宜昌萬縣均設停站（沙市特別快班僅停宜昌）。

渝蓉線　每週二四六日飛行，西上機每逢星期一三五，東下機每逢星期二四六，其餘日期當日來回。

滬平線　每逢星期一三五南下，北上及南下每逢星期二四六，天津飛行。

滬粵線　用道格拉斯機，北上及南下兩頭對開，道格拉斯機停海州、青島，每逢星期二四五日飛行，星期天津、汕頭均設停站。

每逢星期三星期五星期日飛行溫州、福州、廈門、汕頭。航空郵資除照貼普通郵資外，每二十公分貼二角五分，可由航空寄遞。寄往何地，亦可寄航空信。中國航空公司漢口法租界三路王家墩機場，電話二三八八三；水面機場電話二〇六四九、二〇四四八。

試觀君之舌苔
著名醫師示君以如何治法

舌苔厚膩，或粹晦色，是乃腸道排泄弛緩之象徵。於是積粕停滯消化區中，口氣穢濁，體生惡味，接踵而至。雖能每日大便，未必即為不患便秘。因此種排泄有時已延緩多時而不自知也。

欲使腸道逐日排泄有序。惟有依法服用燕醫生補丸。倘口氣穢濁或體發惡味，而由腸中滯有腐敗宿物所致者。則服此丸後，定見即刻消滅。

燕醫生補丸，擅治便秘及便秘所致之種種疾苦。例如肝經不和，頭痛發熱，腦力衰弱，血液不清等症。久服並不成癮。藥性安全溫和。獲益實大。各大藥房均有出售。倘貴地無此丸出售，請函致上海博物院路一六一號老晉隆洋行有限公司可也。

務購燕醫生製品勿用其他代替品

試服券

燕醫生補丸備有試服小包如持此券向本地藥房購買每包祗取國幣三分

各寶號如承接洽經銷，亦請直接來信。不勝歡迎。

(4)

請用印刷利器，

鍾靈印字機。

美觀！便利！清潔！

漢口美豐電器行總經理

民權路一八四號　電話三一〇〇九

價目說明，來索即奉

平綏鐵路管理局通告

查本路欠薪兌換券精存基金，現已足敷兌付，其第六期小票，定於十一月一日起，仍委託北平中南大陸兩銀行，及張家口綏遠包頭各中國銀行分行，憑券代兌，惟因上屆發現重號小票情事，此次為慎重起見，務將正券先送本局驗明，加蓋鋼戳後，始得向銀行兌付，未蓋戳者，不予兌付，除分函各銀行外，特此通告。

品珍鑽石珍珠號

所營鑽石珍珠翡翠玉器等業[illegible]（獨家專門別無分設）[illegible]道在歷史悠長之中[illegible]各界自有品評也倘荷　賜顧竭誠歡迎

聘有廣東技師代客鑲嵌細工首飾如蒙惠顧請認明品珍為荷

△地址漢口交通路中：電話二一五六五　總號上海南京路大慶里

湖北省銀行武昌儲蓄部分部始業通告

本行呈奉國民政府財政部核准劃撥基金設立儲蓄部辦理儲蓄業務漢口總部業經開始營業武昌分部定於本年十一月一日開辦在開業一個月之內對活期儲蓄存款照額定利率加半厘計算用酬惠顧諸君之雅意訂有詳章函索即寄

湖北省會公產整理委員會通告

司門口公安局舊址面積共五十餘畝已分別劃分單位出售經由各銀行商店預先認購已過半數該處為本市商業最繁盛之區建築商店及住宅最為合宜如有願意承購者隨時向武昌市政處接洽預訂可也特此通告

今日譚

歡迎短稿　第二五一一號

□林主席儉樸廉潔□

如是

講到實行新生活實行民主化的元首恐怕世界各國，再沒有比我國林森主席這樣「恰如其分」的了，他雖然是一國的元首，可是一點兒不擺架子，在公園中，在舊書攤及古董店，可以常常遇到這位輕車簡從慈眉善目的老人，佩帶着老光眼鏡，白鬚飄拂在胸前，他是多麼的安詳，和藹，莊嚴，純潔呵。

林主席參加革命工作，開始於檀香山加入同盟會的時候，民國元年回到南京，當選為參議院議長，袁氏竊國，排斥民黨甚力，林主席飄然回到海外去，那時，民黨健將馮自由，鄧家彥等，都集中在美國的舊金山，寫信到檀香山來請林主席到舊金山去，共襄革命的進行，林主席如約而往，孫總理便委為中國國民黨駐美國支部部長，而以馮自由為副，命其在美籌集討袁軍費，他們就分途向美國華僑募集，馮自由担任美國南部各省，鄧家彥謝伯英等担任北部各省，林主席除在美國勸募以外，還遠涉古巴，作大規模的募款運動，這次共募得一百五十萬元，老黨員之熱心任事，美國華僑之見義勇為，都由這件事充分表現出來。

林主席等人，募得這等鉅款，當然是涓滴歸公，而個人生活之清苦，是非常令人欽敬的，他雖是一位支部長，只租了一間小屋子，這間屋子，在華僑所開設的小客棧以內，其面積除開床榻的地位以外，只容得一張小桌子，食於斯，寢於斯，辦公於斯，可算極節儉之能事了，可是屋子雖小，卻佈置得一塵不染，林主席常說「我們中國人，不愛清潔，是外人所詬病的，我們要切實反省，痛改惡習，為國家爭回體面，並且要改造國家和民族，應先從小處做起，」

一九一五年，美國舉行巴拿馬萬國博覽會，林主席是我國代表之一，他從原籍揀選了許多精美絕倫的漆器，陳列會場中，得到優等獎品，一面運用靈敏的心思，從南京雨花台選來許多花色石子，壘砌了一座雨花台的模型，就連「方孝孺墓」也都點綴在內，情景宛然，大受彼邦人士的讚譽。

林主席是政治家，同時也是富有天才的藝術家，他沒有做過工程師，能夠匠心獨運監造雨花台模型，已經夠人欽佩的了，誰想到他對於建築上的心得，更有獨到之處呢，廣州黃花崗七十二烈士公墓，其設計及監工，都是林主席一手包辦的，並且經費也是由他經手，向美國華僑募集而來，全始全終，盡善盡美，極為黨人所賞佩，後來，他幾乎變成了監工專家，南京總理陵之修造，他是監工委員之一，對於建築材料之配合，價格之估計，絲絲入扣，工程師不約而同地推崇他具有精密的頭腦。

林主席早年服務於海關，過慣了規律的生活，養成有恆，守秩序的習慣，做事有魄力，不苟且，於平淡中顯着難能可貴的本領，講到鎮靜的工夫，更是難能，他在廣東任非常國會議長時，陳炯明向他提出嚴重的警告，「如果非常議會當真要選舉總統，我將要不客氣地派兵包圍議會，逮捕議員，」林主席沒說什麼，到了第二天早上，議會不動聲色，開了一次選舉會，選出孫大總統，在上午十點鐘的時候，就跑到觀音山大元帥府報告一切，等到陳炯明知道這消息，要派兵已來不及了。

他歸任國府主席，從未向各院推薦一人，從無疾言厲色，除開外交酬酢以外，他的宴客次數是絕少的，凡有初到京的要人，覲見主席以後，他往往餽送「一品鍋」以示慰勞，他的安詳，和藹，莊嚴，純潔，差不多數十年如一日，總之，他不單是一國的元首，同時也是一位「整躬示範」的政治家。

談虎

城市中人，視虎為可駭之物，故多怪異傳說，若深山僻壤間居民，則視為常物耳，按古人所記述，除虎之法，多用陷阱及弓矢，封殺猛虎，雖尋常武夫，亦優為之，若用刀鎗劍戟，乃為下策，以相距巳邇，往往不能施其力也，若至徒手殺虎，則非具有神力者不可，此武松景陽岡打虎之傳說，所以流傳於久遠也，自槍炮發明以來，除虎比弓矢為更易，然猝爾相遇於十步之間，則火器亦失其效用矣，余家人某，嘗遇虎於山間，欲持鎗轟之，已不及，虎遽聳身撲至，倉卒間乃迎之以鎗，槍納虎口中，虎適俯伏，欲再作勢，乃乘機以大力壓槍管於地，虎口為所厄，不得脫，某一手已為虎爪所傷，力壓槍不放，別以一手扣槍機，彈發，洞虎之內臟而出，虎乃死，某得慶更生，額汗如瀋，不管武二景陽崗上酒醒是也，其殺虎之法頗奇，緣於機會，而其神勇亦可佩服也。

友人萊君，於役滇黔川之省，言諸省崇山峻嶺間，虎之寄生者至繁，莫如苗人，捕虎之巧，往往有虎皮發賣，嘗過某山，土人揚言必有虎患，虎恆白晝聯羣以出，若勇士遇之，必無幸，然經過其地，卒不見有虎跡，或大軍所過，聲勢浩蕩，虎亦懾伏也，又湖南寶慶亦多虎，土人與虎為仇，所獲虎皮至多，販於市中，其價甚賤，抑其人不特善獵虎，巳善製皮，如狐狸皮，犬皮，貓皮，皆滿於市中，村婦往售瓜菜於墟集，其挑担間，輒懸有皮貨一二事，待客選買，此誠特有之風氣，他處罕見也。

又美洲森林中見猛虎，乃為常事，見虎不足畏，但與之避道，勿犯其前，如是則雖相距咫尺，虎未必遂噬人也，此中人有一迷信傳說，凡人之身膏虎吻者，在未死以前，必變猪形，作猪叫，病猪矣，否則虎雖嗅之，不食也，凡已變猪形之人，值虎將至，雖同伴力阻，欲救之，亦必自求脫，狂叫以投虎之所在處，如有鬼異存焉，此說與一般小說所記倀鬼事，大抵以為虎非能食人，必有倀鬼附其身，始足以為虐，其作用在乎壯山居人之胆力，俾毋以虎為可畏，而委其事於命運，猶之行伍之間，流行子彈能避人一語，以鼓勵兵士作戰之勇氣耳。至若平江不肖生所作小說，嘗記獵虎奇事，謂虎欲噬人，必先得山神之許可，又言一獵虎勇士，其技甚神，然暗中實有神靈助之，遂殺虎必有限額，逾額則不濟，尤謂異出常人意表，然吾鄉亦流行一種傳說，凡虎至一村落，必先至社壇，俯伏有頃，然後起行，蓋乃禱於社壇之神，然後行事也，社壇之神不許，即逡巡自去，不敢為厲，否則出入黑巷間，且攫及雞犬矣，要之，虎足以為人患，則除之，不論神與不神也，考古代帝王行獵，亦視射虎為豪舉，康熙皇殺虎之數凡十餘

談章行嚴

覺參

新任法制委員會主席委員章行嚴（士釗），非僅法學精深，國學更為世欽崇。國學大師章炳麟酷愛其文，引為同宗兄弟。民十三年國民軍革命成功，各方咸推重段之泉出山，紛派代表赴津促駕。段氏左右，僉謂合肥赴京當國，既非就任總統，出處必須尊重。因於名義煞費斟酌，苦不得當。時，徐又錚出使未歸，羣有無所適從之慨。行嚴適在座，沉思有頃曰：何不以「臨時執政」名義，攝行國務，且足以資號召。眾覺「臨時執政」之稱，極冠冕堂皇之致，鼓掌稱善。段氏亦以為可。抵京而後，遂以「執政」名義，布告國內，至今為我民國史重要之一頁。溯其來源，基於行嚴一語焉。

執政時代，行嚴備位法長，教長屬於滇人王九齡。值楊滄白（庶堪）長農商，以故不安於位。王九齡蒞教部，內幕猶有問題，抵任之日，教部門外，且發生羣眾「搗毀」事實，祗可掛冠而去。段氏不得已，以行嚴兼長教育。惟於滄白位置，無法安排。行嚴請於段，願以司法讓滄白。段以個人專長教育，行嚴長才謙沖，倍極嘉慰。逾日，楊庶堪長司法，章士釗長教育，莫德惠長農商之明令，聯翩而下。行嚴之屈巳從公，有如此者。

行嚴在舊京初辦「甲寅週刊」，以於甲寅（民三）年出版，故名。行世未幾，風靡一時。嗜其文者，均人手一編。週刊停辦，改出「甲寅日刊」，不久亦讓歸陸慎齋接辦。在舊京而言，行嚴亦報人之一。迨其躍身政治舞台，對報人，極優遇。就教長後，一日，在西長安街遇申報駐京記者秦墨哂，踽踽獨行。行嚴以有事與秦商，亟止車，召墨哂共乘而去。當時斯官，多願指氣使者，縱與人有所語，亦不屑中途停車。於報人，更避之若浼。行嚴雖則深知報人艱苦，不欲以總長威嚴，施諸報人，故肯止車相召。是洵難能可貴者。

華中大學應用化學研究所啓事

本所專司解答化學工業上之疑難問題，并代各界分析鑑定各種商品及原料，兼製水糖鹽油類礦石及土壤等等，其目的純為服務社會研究學術，凡各界人士如有所詢，請惠臨武昌曇華林華中大學本所接洽，章程函索即寄

駐鄂綏靖主任公署 湖北省政府 佈告

字第　號

照得漢口為通商要埠，關於保護外僑及維持治安，至關重要，前於本年九月十九日日本租界巡查吉岡事件發生，即經本署府嚴令軍警一體協同緝拏兇犯，務獲在案，茲於本月八日晚間，特三區江漢路日商思明堂藥房大門內地下又發見炸彈一枚，除通飭該區市政管理局暨漢口市公安局上緊偵查緝辦外，合亟明定賞格如下：（一）無論軍警住民，如將吉岡巡查案內真正兇犯拏獲者，賞銀五千元（二）將思明堂藥房炸彈案內真正兇犯拏獲者，賞銀三千元（三）兩案兇犯一併拏獲者，賞銀同時給領（四）通風報信，因而拏獲者，各減半發給，除分令外，合亟佈告，軍警住民人等，一體週知，此佈。

中華民國二十五年十一月　日

主任　何成濬

主席　楊永泰

江西夢生筆店

武昌又加一家

設在胡林翼路即察院坡

武漢分店

武昌中正路中國銀行對面

武昌胡林翼路即察院坡

漢口三民路三十五號

漢口民生路口二十六號

優美強身飲料
怡和啤酒

怡和啤酒。使君爽快精神之外。並能強身助力。為最合衛生之飲料。無論男女老幼。當以怡和啤酒為唯一良友。請即日試飲。享其適口爽神之口味

怡和啤酒廠

經理　怡和洋行

4

君患傷風感冒乎

傷風感冒。咳嗽不已。忽而不治。肺部必傷。帕勒托足以減輕咳嗽。功效久著。其於易感風寒。亦可增加抵抗力焉。

備有詳細說明書列舉帕勒托種種用途承索即奉

上海郵政信箱七六〇號

英商　慎昌洋行經理

帕勒托

請認明「帕勒托」字樣為記

各大藥房均有出售

(五)

PALATOL

運動家隨身之至寶

無論何項運動。在競技時，皮膚之擦傷碰傷。均所難免。不幸受傷。宜速搽凡士林油膏。以解慰患處之發炎，防止污穢之侵入。蓋其質純效宏。醫治之功，足令傷處迅就痊愈。宜乎運動家均視為至寶，而隨身攜之也。

請認明瓶上凡士林中英文商標為記

謹防偽品冒充

各大藥房　洋廣貨店　均有出售

上海老晉隆洋行有限公司及外埠各分行經理

(三)

楊永泰遺櫬移厝 將公葬洪山卓刀泉

靈輀啓軷數萬人迎送執紼 葬祭事宜兩週內即可辦妥

湖北省政府楊故主席靈柩、於昨日移置武昌抱冰堂下省立圖書館內、上午九時、由漢口銀行公會啓靈、參加送靈者、達萬餘人、十二時移柩渡江、在武昌平湖門碼頭登岸、武昌方面迎靈人員、較漢口尤衆、下午一時半抵圖書館、舉行妥靈祭禮、由綏署何主任主祭、三時始畢、治喪處昨同時遷至圖書館辦公、至楊故主席安葬地點、聞已擇定武昌卓刀泉、治喪處刻正積極籌備公祭、預定於兩週內將祭葬事宜、一併辦妥、茲將昨日移靈詳情、誌之於次、

靈輀啓軷 萬人執紼

昨晨移柩出發之先、在銀行公會舉行啓靈禮、其儀式如下、㈠奏哀樂、㈡主祭官就位、㈢陪祭官就位、㈣獻花、㈤讀誄文、㈥向楊故主席遺像行三鞠躬禮、㈦啓靈、㈧奏哀樂、八時四十分各方送靈人員、均已到達、當由省府代行主席職權盧鑄主祭、省府各廳長委員陪祭、祭畢即移靈出發、其啓靈誄文如下、「維中華民國廿五年十一月二日、湖北省政府委員盧鑄等、僅同各機關團體人員、謹以香花酒醴、致祭於湖北省政府故主席楊公之靈曰、維公翊治、萬民仰瞻、漢之廣矣、湯湯開閣、騎箕歸天、嗣志未遂、楚鼎遽動、峴碑隕淚、簫笳成途、靈輀啓軷、丹旐飄懸、霜旌颭陣、秋風颯颯、江水滔滔、虞歌引路、痛失人豪、」治喪處亦先行通知各方、送靈人員、應於昨晨八時以前、集中銀行公會、屆時各方送靈人員到者、約達萬人、計有綏署何成濬、楊揆一、陳光組、朱傳經、曹振武及上校以上官佐、警備部陳繼承、劉綱舜、金振偉、及中校以上官佐、省府盧鑄、孟廣澎、賈士毅、劉壽朋、程其保、李書城、蕭熙績、吳國楨、金百堂、陳方及各廳處重要職員、市黨部江惟之、市公安局長陳希曾及股長以上人員並各分局長、其他各機關團體領袖、有沈澄、唐德楠、郭泰禎、陳漢存、張廳、鄭文煥、荊有岩、徐繼爽、易次乾、傅岐霞、黃文植、蘇汰餘、王稽坪、周星棠、賀衡夫等多人、九時正、移靈出發、送靈人員、依照治喪處規定行列進行、第一行列爲掌旗騎兵、警備司令部軍樂隊、警備旅部隊、市公安局及水上公安局警官警士、第二行列爲漢口抵兒院童軍樂隊、童子軍、漢口市立一中等十八個中等學校教職員及學生代表、(每校教員二人學生十人)第三行列爲漢口市政府全體職員、及稅捐徵收處、營業稅局、內河航輪管理局等機關職員、第四行列、爲省會公安局隊、各機關團體領袖(武官在前文官在後)及各界來賓、第五行列爲花圈隊、省府軍樂隊、遺像、靈柩、家屬車、及憲兵團部隊等、送靈行列自銀行公會出發、經保華街、湖北街、中山路、民權路、沿江馬路而至招商第三碼頭、所過之處、均經軍警佈崗、遮斷交通、

移柩渡江 武昌迎靈

靈柩抵招商碼頭後、送靈人員排列馬路兩旁、行禮致敬、由槓夫將柩扶登萬達輪之中艙、各機關團體領袖及軍樂隊等、則分乘建華建夏兩輪渡江、時已十一時半、其他軍警學生及各機關職員、則分途散去、萬達輪上、除載靈柩外、楊氏家屬及掌旗官兵、均乘坐其中、輪上並紮有素綵、武昌迎靈人員、較漢口尤多、除軍警公務員學生外、約二萬餘人、各界領袖到者、計有高一涵、方本仁、汪世鎏、王紹穌、陶堯階、馬愚忱、張導民、楊錦昱、楊子福、于國彥、鄭朝俊、吳憲仁、程文勳、王星拱、沈肇年、陳時、周鯁生、張有桐、蔡熙堅等多人、及縣政人員訓練所湯如勳等、十時許即在平湖門碼頭等候、十二時正、靈柩到達平湖門碼頭、省府在此設有路祭、由全體委員致祭畢、即移柩向抱冰在行進、其路線由平湖門經沿江路至漢陽門大街、轉中正路、折入平閱路而至抱冰堂下省立圖書館、下午二時始到達抱冰堂、其迎靈行列如下、第一行列、掌旗騎兵官兵、警部軍樂隊、警備旅部隊、省會公安局警官警士、第二行列、武昌童子軍樂隊、童子軍、各中學以上學校教職員學生、第三行列省府各廳處全體職員、武昌市政處全體職員、農村合作委員會全體職員、縣政鄉政人員兩訓練所全體職員學員、武昌縣政府職員、第四行列省會公安局樂隊、行營兵工建設委員會全體職員、各機關長官各團體領袖、各界來賓、第五行列與送靈同、殿後部隊爲保安團步兵、

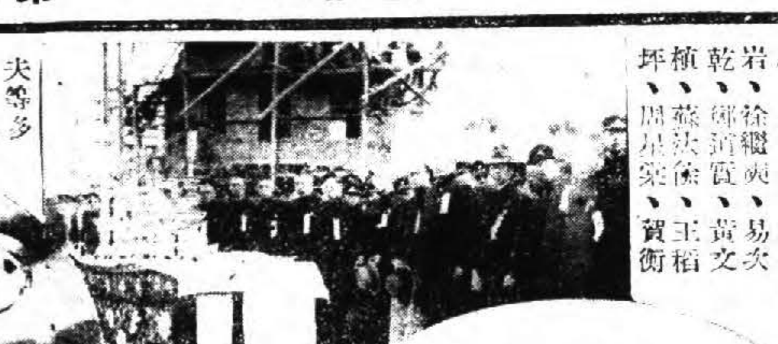

(上)省府全體委員致祭及楊公子叩謝 (中)楊氏靈櫬移抵武昌漢陽門及迎靈專輪 (下)漢口三民路口爲望出殯情形 本報攝影記者嚴熙開攝

抱冰堂前妥靈祭禮

靈柩抵圖書館後、即舉行妥靈禮、其儀式如下、㈠移靈入禮堂、㈡奏哀樂、㈢主祭官就位、㈣陪祭官就位、㈤獻花、㈥讀誄文、㈦向楊故主席遺像行三鞠躬禮、㈧奏哀樂禮成、由何主任主祭、陳繼承、高一涵、楊錦昱等陪祭、其他各機關長官、各團體領袖、依次排列於禮堂內、全體迎靈人員、則排列於禮堂前廣場之上、致祭畢、始分別散去、旋由家屬致祭、其妥靈誄文如下、「維中華民國二十五年十一月二日特派駐鄂綏靖主任何成濬、率同各機關團體人員、謹以香花酒醴、致祭於湖北省政府楊故主席暢卿先生之靈曰、巍巍蛇山、公所遊行、建設方興、規模宏遠、蔽芾甘棠、倘留遺愛、惆悵九京、容思隨會、几筵既布、肺醴斯陳、英靈相望、廣雅爲鄰、酒薦生芻、以妥以侑、魂兮歸來、暫安堂構」、

擇卓刀泉爲公葬地

楊故主席遺體、經其家屬決定、卜葬武昌、業已由治喪處、擇定卓刀泉地方、(關帝廟對面山上)爲安葬地點、與黎元洪、田桐、謝彬等墓、均相距不遠、

省圖書館前高搭牌樓及靈櫬運抵情形 本報攝影記者嚴熙開攝

、將由鄂省舉行公葬、治喪處昨已遷至武昌省立圖書館內辦公、刻正積極籌備公祭公葬事宜、預定於兩週內、將祭葬事宜辦竣云、又將昨接唁電、分誌如下、(馮玉祥電)頃閱暢卿先生遇刺逝世、良勝悲悼、尙希勉抑哀思、以襄大事爲盼、(劉文島電)遠聞噩耗、不勝悲悼、先此電唁、並懇節哀、(張鈁電)暢卿主席、爲國元良、坐鎮武漢、詎意變起非常、竟志終古、噩耗遠傳、悲悼殊深、特電奉唁、尙希順變節哀、以襄大事、無任盼禱、(蔣萱電)聞暢卿先生在漢遇刺、施救無效、先生才猷卓邁、志趣宏遠、展施未竟、遽爾長往、誠堪惋痛、至望稍節哀傷、勉襄大事、(趙戴文電)接誦宥電、驚悉楊主席遇害逝世、不勝震悼、特此奉唁、(章士釗電)暢公殉國、至爲痛悼、釗與暢公三十年舊交、後死之責、公私兩無所貸、惟望節哀順變、從大處遠處着想、不勝哀願、(李宗仁電)頃接宥電、驚悉暢卿主席於有日被兇徒狙擊逝世、國亂正殷、賢豪凋喪、至深悲悼、並請代唁暢卿主席家屬爲禱、(盛世才電)頃奉宥電、驚悉楊主席暢卿於十月二十五日在漢遇險逝世、不勝悲悼、除電駐京辦事處致送輓聯外、特此奉覆、(衛立煌電)遙視、猝聞暢卿先生遭遇不測、哲人云萎、國失棟樑、噩耗驚傳、五內痛悼、特電奉唁、(鄧錫侯電)頃得電報、驚悉暢卿先生被賊所害、國家統一、正賴老成碩望、宣猷屛翰、樹之風聲、翊贊中樞、完成郅治、胡天不弔、殲我元良、聞耗曷勝痛惜、幸當地軍警、赴機捷迅、罪人斯得、當新代向暢公哲嗣率致唁悃至術、

唁電祭文

湖北省縣政人員訓練所教育長向乃祺率全體官佐學員祭文云、嗚呼、木落洞庭、楚水寒、招魂之曲、天寒夢澤、峴山題碣淚之碑、是以蜀中聞諸葛之喪、犀家痛哭、海外思祭邢之德、過塚悲號、而峴山頹梁折、遐興思衽之歌、株朽蠹飛、莫測扇車之犯、如我故兼所長楊公者、斯則怨天道之常論、極人情之至慘者也、維公系傳太尉、派衍弘農、范希文之爲秀才、心關憂樂、王茂弘之居江左、身繫安危、洎乎議執政於都門、莞度支於嶺表、綏帶輕裘之日、開府羊城、綸巾羽扇之風、運籌虛帳、無不立言謨謨、敷政優優、奮雷雨於經綸、夜星雲於紀綍、至若文章驚世、著作等身、做周官五比之規、取法者我聞在昔、闡管子四維之旨、受賜者民到於今、猗歟休哉、噫乎遠矣、江漢朝宗、河山錫誓、 公乃分充戎之節鉞、鎮全楚之藩圻、召公嘗巡行之處、南國棠甘、陶士行作督之區、西門柳碧、勸田疇而誨子弟、歌鄭僑者不待三年、移風化而惠人民、嘉明亮者豈惟二郡、尤復三稱課吏、百歲樹人、繼幽西之家學、舍關鱣堂、萃楚北之國華、衛修蟜牢、是蓋敎由身立、政惜人行、昔者子產之論尹何、趙簡之使尹鐸、心已寢乎美錦、責不僅於蠶絲、意在斯乎、意在斯乎、某等職司敎冑、身列門牆、因棠蔭之向陽、幸樓臺之近水、方冀南樓夜月、長挹清輝、北海春風、親沾雨化、庶幾河汾聚首、一堂儲將相之材、洙泗傳心、萬世立師儒之表、奈何市漸羈儀、驟傷狙擊、衝白虹之貫日、弔黃傾之飛霙、風慘淡兮江寒、天汶慘分秋老、九原莫作、微斯人吾誰與歸、一息尙存、舍夫子其將安仰、茲者仙驂迴車、靈輀停馭、地近南皮之讀、堂接抱冰、人修北面之儀、門懷立雪、酒幾行之血淚、後死者不與斯文、虔一瓣之心香、先覺者誰當茲任、以安以侑、來格來歆、嗚呼、一代人師、共仰星辰於上界、千秋史乘、永昭日月於中華、辭曰、嶽嶽楊公之矜式、入則訏謨、出而專寄、自天降亂、遍地荏苒、梟張狼突、野骨爲枯、緊維蔣公、出而救世、楊公佐之、載監其猷、天戈所指、海宇澄清、勳隆百祿、澤洽九垓、在自中興、詩賡嘗武、乃命楊公、錫之荊土、星週十月、風起二南、惠我黎蒸、旼我權衡、濟濟祁祁、惟公是準、詎料江陵、羌爽接軫、三年血碧、萬古汗青、國喪元老、人失典型、鵑鵲南飛、大江東去、飛者無依、去者不復、崇肴在俎、有酒盈樽、黃蕉丹荔、式薦明禋、倘饗、

陳立夫中止來漢 王用賓或先轉贛

日前報載、中委陳立夫有來漢消息、昨聞陳氏有電致綏署何主任、謂因身體欠佳、恐車行勞頓、故決由海道返京云、司法行政部長王用賓、月前赴粵參加胡故主席國葬典禮、并考察司法、頃已事畢、於昨(二)日由粵至湘、當日到達衡陽、此間昨接粵高法院電告、謂王部長已離粵赴湘、是否來鄂或先轉贛、現尙未定、鄂省司法界、得悉此訊後、當卽致電衡陽法院詢問究竟、另聞王部長刻因要事赴贛、將先往贛視察後、再行來鄂致祭楊故主席云、

審計處應監督各縣執行預算

鄂省府昨分令各縣恪遵辦法切實辦理

鄂省府頃奉行政院令、略謂、查關於縣市預算執行辦法、前經國府頒發明令、飭由財政部及各省政府嚴切監督執行、并着各區監察使、各地檢察官注意糾察在案、現各省審計處正在次第成立、其對於地方各機關事前審計事務、係屬法定職權、嗣後已設審計處之各省、其審計處應有監督縣市預算之權、等因、當以本省二十五年度各縣地方概算、均經審編核定、昨特分令各縣縣長、恪遵前令各令、切實執行、用重功令、并轉飭財務委員會遵照、

完成金融網

財廳擇定二期縣份 年內決成立三十縣

財政廳以設置各縣金庫經征處、實爲活動縣地方金融之良好組織、本省第一期各縣、早經完成、收效甚著、亟應依照原定計劃、賡續籌設、俾最短期內、完成全省金融網、昨據該廳消息、現爲積極辦理計、刻已擇完第二期實施縣份、正籌劃一切進行、預料本年內可成三十縣、其餘則視察情形次第組織云、

檢閱省會保甲長訓詞

孟廣澎

(續昨)一面很嚴厲的切實督促執行、那末、保甲成績、一定可以逐漸發揮出來、試舉個例來說、例如要推行禁止賭博、吸食鴉片或纏足等項要政、就應該在規約中、規定禁止賭博吸烟纏足的條文、又如推進「新生活運動」「國民經濟建設運動」「節約運動」就應當把厲行三運的條文規定在規約以內、或是特別提出來另定專約、所定條文不必太長、不必太複雜、總要簡單明瞭確實、使人民容易瞭解、規定了以後、馬上就由區保甲長、隨時爲很透澈的普遍講解俾家喻戶曉、明瞭以後立卽注意執行、不可絲毫含糊、絲毫放鬆、並且要把所轄民衆能夠切實履行規約者、擇尤給奬、以資觀摩、其不能履行或迭經勸戒不遵者、也應該從嚴議罰、如果能夠照此執行、繼續不懈、制了規約以後、就切實宣講、講了以後、就切實執行、行了一個規約以後、再另制一個規約、再講再行、永永無進、不稍怠忽、則保甲長成績、自然逐漸昭著、反之如果忽視了這個重要的機構的規約、只是照抄些不合實際的條文、民衆懂不懂、行不行都不去「管」他「敎」他、則任使保甲編制如何核實、保甲門牌如何整齊、保甲表冊如何精緻、都不過是一種具文、對於改造民衆心理、嚴密民衆組織、增進民衆道德、發展民衆經濟、和改善社會風尚等的效率、更從那裏發生、關於這一點、不但各保甲長應該特別注意、卽各區區長也要時時研究適進、萬萬不可忽視、

三 實行聯保連坐

聯保是防患未然的、連坐是防患已然的、聯保是彼此互相監視、屬於勸善的成分居多、連坐是以法令的威力、強制善良民衆檢舉惡人、兩者其作用完全在於懲惡、兩者均爲發揮保甲效用的重要條件、如果能夠把聯保連坐的意義、透澈的向民衆宣講、使之能於未保以前、對於聯保之人、能爲深刻的考査、既保以後、能爲嚴密的監視、發現了切實的患跡、能夠立刻把他檢舉出來、則外來的奸宄無從混入、內在的惡人、不能存在、保甲效用、自然可以發揮出來、否則未保以前、不加注意、既保了以後、不相聞問、則聯保切結、不過是一種具文、要他何用、等到有了患頂、或其他患類發生、官廳方面對於曾經聯保之人、又不依法執行連坐處分、則「散」「弱」之民衆、誰肯與惡人作對、大家更樂得扶同隱匿、含糊了事、如果照這樣辦理保甲、再辦上十年二十年、敢斷定絕對不會有絲毫效用、所以今天特把這一點再提出來向各位詳講、深盼各區保甲長對於聯保連坐的意義、自今日起、應向民衆爲切實的講解、以後尤應執法如山、不可有絲毫通融、

四 確立服務信念

保甲長爲推進一切政令的下級幹部人員、其地位異常重要、在省政府對之、尤其異常重視、故此次調訓保甲長、省府特別遴派職員參加施訓、不過、各保甲長知識上、精神上、雖然有了相當的補充、如果缺乏了標準的服務信念來充實運用知識技能的原動力、其影響於保甲效率、亦非淺鮮、今天特提出來四句話作爲今後各區保甲長服務的標準信念、這四句話、就是(一)負責任(二)守紀律(三)明禮義(四)知廉恥、先就負責任說、一切政治之腐敗、都由於從事政治工作的人員、心理上充滿了因循、敷衍、規避、推諉、和畏難苟安的邪念、盼望各位保甲長自今以後、要振奮「快幹」、「苦幹」、「實幹」、「說實話」、「做實事」、「存實心」、和「犧牲小己私利」、「圖謀大衆公利」的實精神、把自已應負的責任、要切切實實的負起來、各位都知道政是衆人之事、國家是我們四萬萬人組成的國家、無論那一個人民、對於國家政事、都應該切實負責、尤其是從事政治的職員、如果我們對於我們自已應做的事都不負責、難道還請外國人代替我們負責嗎、(未完)

徵兵與募兵的利弊(三)

軍政部軍務司司長 王文宣

㊂强化體力規律 古人說「精神體力爲作事成功之母」、因爲精神充足體力强健的人、作事勇爲、顧慮周到、且有恆心、無論作甚麼事、沒有不能成功的、可是要有充足的精神、必須先有強健的體力、要有强健的體力、必須要得到很好鍛鍊的方法、如學習跑步、遠足、登高、跳遠、爬山、游水、踴球、體操、等項運動、就是鍛鍊體力的方法、於個人身體上很有利益、常見最初入營的新兵、體力薄弱、鍛鍊數個月後、體力非常强健、可爲證明、至於世界文明、人類生活複雜、一切行爲、尤須有一定的規律、纔能應付環境、如語言要禮讓、做事要確實、處事要有條理、起居要有定則、行動要有秩序、飲食要有定時、衣服須要樸素、居住須要清潔、以及不爲非、不作歹、不腐化等等、一個人能夠照這樣做去、就叫做規律化、於個人的身體、對於一切的工作、一定能得到很好的效率、眞正的健康、對於國家社會、也一定能得到很大的益處、可是規律化三個字、表面雖是平凡、實際上非經過嚴格的訓練和相當時間的實習、不易做得到的、所以我們想養成規律化、最好應徵當兵入軍營去受軍事的訓練、因爲軍營的一切生活、都是嚴格的規律化、很容易使人潛移默化而變成有規律的習慣、這是徵兵之利益、屬於國民的第三點、

㊃普及衞國技能 我們中國近數十年來、國恥是一天一天的增多、國難是一天一天的嚴重、一般有良心有血性的份子、常常奔走呼號「救國」「衞國」、可是國恥依然是國恥、國難更漸形嚴重、可知空言是無補於實際的、所以我們要想救國衞國、首先要學得救國衞國的技能、就是要受軍事訓練、學得抗敵殺敵的技能纔成、要人人學得衞國的技能、共同協力來救國、就要實行徵兵制、使全國壯丁輪流入營、受現役兵的訓練、期滿退伍還鄉、受正役續役的訓練、其未入營者、則受國民兵的訓練、照這樣實行徵兵訓練起來、不出數年就可使通國皆兵、人人都有衞國的技能、本年三月一日、國民政府頒行兵役法、現在積極推行、就是要使全國的人民普及衞國的技能共實際救國、這是徵兵的利益、屬於國民的第四點、

㊄平均兵役義務 在各國憲法、均規定本國的男子、有服兵役之義務、我國臨時約法、也是這樣的規定、可是所服兵役、並非全數男子、一律入營當現役兵、乃是另定有兵役法、規定男子服兵役的年齡、服兵役的種類、和徵集的順序、而平均其義務、如我國兵役法、規定男子年滿十八歲至四十五歲者、服國民兵役、平時在鄉各務職業、徵集年滿二十歲至四十歲的一小部份服常備兵役、而常備兵役、又分爲現役、正役、續役三種、現役係徵集年滿二十歲至二十五歲者服役三年、期滿退伍還鄉、服正役六年、再期滿轉服續役、至四十歲爲止、每年於一定期間、施行徵兵徵查、按其體格的優劣、而定其服役的種類、又按各地區人口的多寡、而定配賦徵集的數目、另定有免役、緩役、停役等辦法、又於一定期間、舉行徵兵抽籤、而定其徵集的順序、其應被徵集的壯丁、不得以富貴而求免役、亦不至以貧賤而常服兵役、可知其配賦是很公允、義務亦很平均、這是徵兵之利益屬於國民的第五點、(未完)

黃克强逝世念週年 黨部補開紀念會

陳泮嶺汪世鎏等分別報告 盼效法先烈犧牲奮鬥精神

武漢各黨部於昨日(二)上午分別舉行先烈黃克强先生逝世二十週年紀念會、同時舉行 總理紀念週、並下半旗一日誌哀、茲將詳情分誌如下、

—湖— 北省黨部由汪委員世鎏主席、行禮如儀後、主席報告、略謂黃先生未逝世以前、無論黨內或黨外人都很推重他甚有與 總理孫先生并稱者、所以然者、因爲他早年就富有革命思想、當他未與 總理謀面時、曾轟轟烈烈在長沙舉過義旗、迄乎留學日本、原有華興會之組織、但他爲了集中革命力量、毅然將自已組織的團體取銷、加入同盟會爲會員、奉孫先生爲 總理、這正是他的偉大所在、辛亥以前乃至二次革命、中間贊助 總理革命遂無役不從、尤以鎮南關欽廉黃花崗諸役、出死入生、厥功甚偉、辛亥首義、 總理在海外與黃先生往返祕電獨多、已足證明黃先生胆智過人、 總理界倚甚殷、其他南洋僑民、亦多受黃先生革命思潮激動、不惜對革命集團貢獻金錢、且亦有奮不顧身、以頸血殉主義者、世人所以重視黃先生者在此、雖其後因二次革命失敗、與先烈陳其美先生等主張各異、然終未與反動份子謀妥協、卒因盡瘁國事、積勞逝世、不能不說是本黨的最大損失、今日國難嚴重、乃空前所未有、我們要救亡圖存首先要效法 總理和黃先生革命精神、不顧一切、向惡劣環境奮鬥、其次要以黃先生當日無條件的擁戴 總理作榜樣、來竭誠擁護黨國唯一領袖蔣委員長、最後大家還要決心做無名英雄、爲國家民族爭生存、這才是今日紀念 總理和黃先生眞正意義、

—漢— 市黨政當局、於昨晨九時在市黨部大禮堂、舉行聯合 總理紀念週、并遵照中央電令、合併舉行先烈黃克強先生逝世第二十週年紀念會、到兩機關職員及各界代表二百餘人、由中委兼市黨部特派委員陳泮嶺主席、略謂、黃克強先生於民國五年十月三十一日因革命積勞逝世、其在革命史上事蹟甚多、每次舉義、無役不從、出力甚大、如黃花崗七十二烈士之役、身先士卒、不避艱危、辛亥之役、領軍決鬥、居功獨多、民初討袁之役、舉兵申討、厥功甚偉、就此數事、已足見先生犧牲奮鬥之精神、該如何偉大、吾人於次紀念革命先烈、固應對先烈之功績精神、人格、深刻認識、然認識以後、必如何而後副革命事業有所裨益、則非繼承先烈精神、繼續完成革命事業不可、必如此而後紀念始有意義、而況今日中華民國、原有先烈熱血凝結以成、丁茲國家民族生死存亡之會、苟不繼承先烈精神、以挽救危亡、復興民族、則無以對自已、亦無以對先烈、且過革命先烈、處滿清鐵蹄壓力之下、人數甚少、尙能發難舉義、改造政體、現在黨員之衆百倍往昔、有革命事業無長足進展、國難當頭、未由排除、撫躬自省、能不慚愧、尤且在紀念會中、更覺慚愧、無以自容、因此、吾人紀念黃克強先生於認識先生之革命功勛、犧牲精神、偉大人格以後、更須秉承遺志、必繼續努力革命行動、所謂坐而言起而行也、現在吾人努力之途徑、蔣委員長有言、「祇有幹」、亦惟有苦幹實幹硬幹而已、「幹」而後能挽救危亡、復興民族、吾人紀念黃克強先生、應卽本此信念一致去「幹」」云云、詞畢、卽宣告禮成、

鄂普考試務處成立

報名截止應試者達千人

鄂省五種普通考試報名期間、昨巳截止、參加應試者、共達千人、普考試務處、爲積極籌備一切進行、俾便如期舉行考試起見、昨特正式宣告成立試務處長程其保、并飭各部職員、對於籌備事宜、務須加緊進行、并將成立經過、呈報考選會備查云、

縣長檢定申請期截止

正審核各員資格

湖北省縣長檢定、自上月一日開始申請後、前經報名者、共達四百餘人、檢定委員會以申請期巳經截止、刻正加緊審核各員證件、合格者、即定期發榜云、

漢工廠務服團

今日舉行畢業式

漢口市新生活運動促進會工廠勞動服務團、訓練多時、刻已竣事、成績甚佳、定於今日上午十時在市體育場舉行畢業式、并舉行檢閱、計有工人六千餘名、到會參加之、陳司令繼承、市黨委江述之、市長吳國楨等出席致訓云、

查驗簡易農倉

省農合會將指派人員辦理 建造容量及保管均加考核

鄂省農村合作委員會、以各縣簡易農倉、均巳次第完成、儲押貸款、亦經會同農行商定撥借辦法、惟各縣農倉組織之良否、關係存儲農產品、至爲重要、爲嚴加考查、以期周密起見、刻擬定查倉辦法、昨分令各縣指導員遵照辦理、茲誌查倉

—辦法— 如下、(一)凡經湖北省農村合作委員會(以下簡稱本會)核准登記之合作社或聯合會所設立之農倉、統須一一查驗、(二)查倉方法、以由本會直接派員或由各該縣主任或負責指導員查驗爲原則、如由指導員查驗、則互查爲宜、(三)查倉人員應查核事項如下、第一倉庫之建造及容量、第二倉存產品之保管方法、第三倉存產品之押款手續、第四倉庫帳簿、倉單及儲押證之各項記載、第五倉庫用費之開支、(四)查倉

—程序— 如下、(一)倉庫位置及倉屋、(二)儲品數量品及質、(三)押款金額及分配、(四)保管品日記帳及倉單、(五)保管品押款帳及儲押證、(六)保管費或倉租、七、倉庫用費開支、(五)勘查倉庫事項如下、(一)倉屋建築是否堅固、有無水火潮濕之患、(二)倉屋位置是否適中、搬運是否便利、(六)查核保管品事項如下、一、儲存產品數量、是否與所報相符、其分別包裝堆蔽者、可用量衡器抽驗、混合保管者、應先量倉庫之高度、長度寬度、三者相乘、再以每担容積之尺度除之、而得總容量、(二)品質是否整齊乾燥、可用竹筒隨便取或肉口試驗、(七)查核

—押款— 事項如下、一、款總數是否相符、二、查詢儲押人借款數額及收據是否眞確、三、查對儲押人有無冒名頂借情事、(八)查核保管日記帳倉單事項如下、一、已否設置保管日記帳及發行倉單、二、抽查日記帳記載事項、是否與倉庫相符、三、審核簿帳數字、有無不確、或塗改情事、四、調查倉單是否遵照規定發行、五、核對倉單記載事項與數字、是否與日記帳相符、(九)查核保管品押款帳及儲押證事項如下、一、已否設置保管品押款帳及發行儲押證、二、抽查存儲產品數量與押戶借款數目、是否與簿帳記載相符、(十)查核管保費、或

—倉租— 事項如下、一、是否征收保管費或倉租、二、保管費或倉租是否太高、三、保管費或倉租作何用途、是否證確、(十一)查核倉庫事項如下、一、倉庫各項用費有無預算、是否相當、二、倉庫用費開支是否與預算相符、有無浮濫報情事、(十二)查倉人員於查倉時、如發現手續不清、或舞弊情事、應隨時糾正、其情節重大者、須立卽呈報本會核辦、(十三)凡經查驗之農倉、查倉人員均須於帳簿及對條上加蓋私章負責、並注明查倉日期、

第一紗廠定期開工

武昌第一紗廠、定本月五日正式開工、廠長朱仙舫已到廠視事、積極進行一切、先恢復紗廠、開錠四萬四千枝、工人四百餘名、第二步再恢復布廠、最後辦理染廠、

鄂教廳再令各校 切實廢除體罰
列舉七項着分別嚴厲禁止 轉飭各督學遵行勿得違誤

關於廢除小學體罰問題及廢除一切束縛、前經教育部分令各省教育廳轉飭所屬切實廢止、乃近據報告、各地小學、對於上項功令、仍有未能切實行者、頃特根據原案、再令各省教育廳轉飭各校澈底改善、不得推諉、尤須注意下列數點、㊀體罰應即廢止、㊁苛罰近於虐待者、亦應廢止、㊂課程時間、應遵照部定標準限制、不得自行增加、㊃除無謂抄寫背誦、㊄教科用書應減少頒類、㊅抽考應限制、㊆初中入學考試題目、不得越出小學範圍、以上各點、仰轉飭各督學各指導員指導小學時、均應切實遵行、鄂教廳奉令、除飭各小學遵照外、並呈請省府於昨日分令各縣小學遵辦勿違、

教部決派大批人員 視察各省市教育
人選已內定日內即出發

【中央社南京二日電】教部以年度開始已數月、各省市教育實施情形、亟應明瞭、以期改進、現決定派大批人員、分赴全國各市視察、其視察範圍、包括各級教育、對於職教民教特別注意、視察人選亦內定、約共十人左右、出發日期定十一月上旬、

各縣短小教員 教廳昨又發表一批

教育廳昨又發表一批各縣短期小學教員、計戴日新爲襄夢短期小學教員、鄭炳林爲省立武昌初級小學級任教員、鄭垣斗爲廣濟縣一短期小學教員、祝其由爲省會區十二短期小學教員、鄧運鈞爲京山第六短期小學教員、李光今爲應城第四短期小學教員、張隆蓤爲鍾祥第四短期小學教員、涂淑蘭爲黃陂第一短期小學教員、胡貽忠爲沔陽第三短期小學教員、夏開繼、李仲棠、祖敏爲漢陽縣第一、第五、第六短期小學教員、陳慶川爲黃岡第六短期小學教員、

市民校成績佳
市黨部擬添設廿所

漢市民衆學校、自經辦理以來、成績頗爲卓著、漢市黨部現鑒於各區部前所設立之八所、不敷應用、爲謀普及計、擬在最近期內、另再設定二十所、特定於今（三日）上午三時、在該部大禮堂召集會議、討論一切進行事宜、

鄂社教人員 請免納所得稅
已聯名具呈教廳

中央爲體恤小學教師艱苦起見、對於徵收所得稅、明令免予抽收、現悉吾鄂從事社會教育人員、以社教事業、不減於小學教育之繁重、而每月生活待遇、且有不及小學教師者、聞已聯名具呈教廳、要求援照小學成例、呈請免徵所得稅云、

省會各識字處 應行改進事項
普及識字會舉行討論會 昨分函各學校遵照辦理

湖北省會普及識字教育委員會、日前舉行各中等學校附設識字處考核工作討論會、議決當經考核、省會各校應改進事項甚多、及函請公安局、及商洽各事項、昨日分函各校、將改進及洽商各事項、分誌如次、

改進事項

㊀應按教廳規定、在學校辦公費內抽出五元、發給學生紙筆、應用、按時大[illegible]、㊁全前中、[illegible]

㊀全前中學、㊀全前應、鄂南中學、安徽旅鄂中學、藝專、全應、前應、省立中學、大公中學、[illegible]

商洽事項

㊀全前、㊀應另設課桌、中華、中學、武昌中學、[illegible]、漢陽初中、㊀全前、第一分局、[illegible]

[illegible]

圖書館籌備訊
籌委會遷新址辦公 即日分函各界募捐

何主任成濬、徐司令源泉、陳司令繼承等、發起籌建漢市大規模圖書館一案、已經籌備委員會、開會議決、募捐辦法及向各界募捐、沈[illegible]、熱心贊助、商定[illegible]、

教部籌設中正醫學院
決設設計委員會章程已公佈

【中央社南京二日電】教部爲籌設國立中正醫學院於南昌、決設置該院設計委員會、並決在贛設立籌備處、二日以部令公布該會章程、該會設委員九至十一人、其人選除由教部衛生署各派一人、贛省府衛生實驗處長及該院籌備主任、均爲委員、並由部另聘專家三至五人爲聘委、

市聯運會尾聲
武漢女中抗議經過
心勉倪時鳳資格發生問題 市體育會刻在調查調處中

漢市本屆聯運會、自開幕之日起、至閉幕之日、可謂結果並未發生任何糾紛、至最後之日、武漢女中發覺心勉女中倪時鳳、係今夏畢業者、依照規定、已不能代表該校參加、當提出抗議、記者爲明瞭詳情起見、特分訪各方面、誌之如次、

㊀心勉女中談話 [illegible]

㊁某君談話 [illegible]

㊂抗議者言 [illegible]

㊃當場人語 [illegible]

茂陵和昭陵的偉大史蹟
行政院參事滕固廣播講演

自從隴海鐵路展長以後、各地方人士到陝西去的、比前便利得多了、陝西近年來努力各種建設事業、到陝西去工作或遊覽的人、也比從前增多了、那地方就是關中、爲歷史帝王宅京之地、在歷史上異常重要的、我們一到陝西、就看見滿地是古蹟、而渭水經水一帶、帝王功臣的陵墓彌望皆是、尤使我們感到我國歷史的悠遠、先民精神的偉大、

許多陵墓中我想提出漢武帝的茂陵、和唐太宗的昭陵、來作一個粗略的介紹、漢武帝和唐太宗的功業、杜絕邊患和開拓疆宇的一點、在歷史上前後輝映、這是我們大家都知道的、用不着詳說、我只爲他們的陵上或陵旁存留些有興味的有藝術價值的石造雕刻物、我們從這些雕刻物裏可推見當時的偉大的時代精神、可以特別提出來談一談、我想趁此機會、勸於未到過陝西的人、勸他們去看一看、對於預備要去的人、勸他們到茂陵和昭陵去走一遭、這樣可以把我們的胸襟放大、可以認識漢民族的神聖精神、

茂陵在省城西安西北八十里、在興平縣東十七里、現在有汽車可通、漢武帝於後元二年（公元前八十七年）崩、崩後十八日即葬茂陵、當時霍光經營葬事、想來是規模宏大、裝飾華麗、但現在祗賸一片荒邱了、陵是方錐形的、很高大、四圍城門的道址、還可以辨認、陵上草堆中有些繩紋瓦片和雷紋磚、想是當時享堂建築的遺品、此外除了清朝畢秋帆立的一塊碑、什麼都沒有了、茂陵的東面、有二座極可紀念的墳墓、一是衛青墓、一是霍去病墓、這二人都是幫武帝征伐匈奴的大將、他們的事蹟也是人人都知道的、衛青死後冢像匈奴地方的寘山、但其墓上無所存留、形狀也不見得特別、霍去病死後爲冢像霍氏生前深入匈奴的祁連山、這個還有一些影跡的、因爲其墓並不作普通的方錐形、却參參差差堆得漫無規則、而且霍去病的墓上還有一宗動物石刻、很可資我們的談助、我雖則提出茂陵、因爲茂陵本身沒有東西可說、可以把霍去病的墓來說一說、

霍去病墓上的石雕物、總共有十一件、

一匹伏著姿勢的馬、

一匹作躍起姿勢的馬、

一匹馬踏匈奴人的馬、

一隻老虎、

一隻水牛、

一隻野牛攫住一頭小獸、

一隻猩猩、

一隻野猪、

一個野人攫噬一頭野猪、

一對魚、

這些雕刻、爲現存漢朝最古的最偉大的遺品、我細細看察了後、認爲其中的野獸和野獸鬪爭、是描寫祁連山的景象、尤覺珍貴、其中最出色一品、是馬踏匈奴、匈奴人臥在馬腹之下、那人眼睛大着、顴骨很高、滿面鬍子、左手持弓、右手以短矛刺馬脅、但終竟被馬踏着、雖苦苦掙扎、也沒有辦法、是雕刻物大約是表示霍去病的武功的、其他各物也都是簡單樸質、奇想生動、漢民族的勇往堅卓所向無敵的精神、都在這些雕刻物上傳出來、我們大家知道霍去病是一個私生兒、他征伐匈奴、百戰百勝、武帝很愛他、替他起治第宅、要他去看、他說匈奴未滅、無以家爲、這種豪邁的爲國犧牲精神、在那些雕刻裏也一起表現出來、

其次、昭陵、昭陵在醴泉縣東北六十里的九峻山、這山是關中西北部的高山、在天高氣爽的時候、從西安望去、可以看得清清楚楚、太宗生前就經營昭陵、從貞觀十一年（公元前六三七）至太宗死的那年、貞觀二十三年（公元前六四九）、經營了十二年完成、因爲太宗要陪葬功臣和宗親、所以陵地周圍有一百二十里、規模宏偉、可以想見、陪葬功臣諸王公主妃嬪凡一百六十五人、在史上大都可以考得出來、不必在此列舉、最有意義的、是在北闕門兩旁列諸蕃君長十四人的石像、還就是太宗降服的十四酋長、

一、降服的突厥頡利可汗、[illegible]

二、阿史那[illegible]可汗、左衛大將軍、

三、[illegible]、右武衛大將軍阿史那[illegible]、

四、[illegible]

五、吐蕃贊普、

六、新羅樂浪郡王金眞德、

七、吐谷渾河源郡王烏地也拔勒豆可汗慕容諾曷鉢、

八、[illegible]

九、龜茲王訶黎布失畢、

十、于闐王伏闍信、

十一、焉耆王龍突騎支、

十二、高昌王右武衛將軍麴智勇、

十三、林邑王范頭利、

十四、婆羅門帝那伏帝國王阿羅那順、

這些石像高八九尺、像座高三尺、有的武冠戎服、有的冠裳綴鬼、氣象雄壯、當時或負固一隅、或彎弓躍馬、然都被太宗收服了、他們都做了太宗陵上的裝飾品、太宗平突厥、滅吐谷渾、擊吐蕃、降高昌、滅馬耆、平薛延陀、俘電茲、威震四裔、貞觀二十年鐵勒迴紇十一姓、數千人、會於靈州、以薛延陀不能事唐、願歸命唐朝、請置唐官、太宗幸靈州、諸蕃請尊爲天可汗、所以太宗在當時不但是王中國、並且是王天下、可惜昭陵從唐末就毀壞、後來又不知毀了多少次、那些蕃酋君長的石像已成斷片、掩臥於草萊間、

昭陵北闕在諸蕃石刻的後面、還有一宗有意義的記念品、就是刻的六隻馬、即世傳的昭陵六駿、

一、特勒驃、平宋金剛時乘

二、颯露紫、平東都時乘

三、青騅、平竇建德時乘

四、拳毛騧、平劉黑闥時乘

五、白蹄烏、平薛仁杲時乘

六、什伐赤、平世充建德時乘

這六匹馬都是太宗的愛馬、幫他完成功業的、二匹被人盜到外洋去、四匹現在放在西安省立圖書館、這些馬的雕刻、技術也很精美、一種開張沈毅的時代的精神、正是那個偉大時代的反映、石披體有、幾經危殆、尤使吾人堅信有成功必有犧牲、上面講的漢朝和唐朝的石刻、最好大家親身去看一看、用口講不能傳達、而不能給人精美的雕刻、無論講得怎樣好、什麼滋味、親自嘗過的人才能知道、記得齊有幾句話、「宋人苟安日久、聞北風而戰慄」、又說、「宋人但見料理邊疆、便指爲多事」、因這樣、宋朝所以亡國、倘使宋人到過茂陵和昭陵、看見匈奴人被馬踏着、看見諸蕃被列在太宗的陵前、或者可以爭口氣而不亡、我希望、大家到茂陵和昭陵去看一看、我們的祖先是怎樣的、現在做子孫的應該怎樣、那兒會給我們一個有力的明確的指示、（完）

武昌藝專校友會成立

武昌藝術專科學校、自民國九年創辦以來、畢業學生、散居各界者、已不下千人、[illegible]

監利棉商同人恭頌檢驗所夏主任炘整理棉花之政績

吾邑棉花、品質純潔、馳銷川湘漢等處、久著榮譽、近因人心不古、各花販等任意攙水攙雜、防不勝防、遂致遭選馳名之棉業、一蹶弗振、近年雖蒙政府派員駐縣檢驗、大都徇私敷衍、有名無實、本年自夏主任蒞縣後、既不留難商人、復無其他私慾、各職員尤爲潔己奉公、勞怨弗辭、其檢驗之合格與否、一秉大公、故本年售價之優、銷量之大、實夏主任整理有方之所賜也、夏主任以地面遼闊、原定職員、難敷分配、而夏主任竟能昕夕奔馳、以身作則、終不因人少地闊、稍懈厥職、洵屬難能可貴者、吾人身受其惠、不忍緘默、特登報端、用誌謝忱云耳

監利棉商同人謹啓

廣州國華樹膠鞋招請漢口代理啟事

溯樹膠鞋之輸入、始自星洲陳嘉庚公司、其物質之優良、穿着之舒適、早爲國人稱許、以關稅及運費增高、成本途難化算、來源中斷、良用可惜、輔國等服務該公司有年、目擊此情形、不忍國人膠業之旁落、於是商請該廠技師陳大江君等、遠適國創辦國華樹膠廠於廣州、所製各種膠鞋、比陳嘉庚尤爲精美、數年以來、銷遍粵桂閩滇及南洋各地、苟非物質優異、曷克臻此、然敝廠仍未敢以此自滿、日事研究、精益求精、最近發明標準透明膠鞋及人造皮膠鞋、均較普通者耐用五倍、每對鞋內均附保證單、以堅信譽、茲爲擴展銷場起見、擬在漢口分設代理、利益從優、華中人士愛用國貨、素具熱心、且粵漢鐵路行將通車、運輸便利、成本較輕、粵貨推銷自易、有志代理敝廠出品者、敬希賜教、無任企盼、此啟

國華樹膠廠總司理陳輔國啟

廠址廣東廣州市河南鰲洲正街 電報掛號八七一三號

本廠膠鞋款式三十餘種、倘荷函索貨樣、當即寄奉

軍政部北平製呢廠

秋令宜備

厚薄花呢 軍呢軍毯 床毯地毯 華達嘰呢

總廠 北平清河鎮

分銷處

南京太平路八十七號

漢口保華街五十二號

開封省府路二十五號

重慶新街口一號

西安西大街九十二號

北平正陽門外西河沿東口

註冊商標 華

拉鍊之用途

衛生衣 皮大衣 手提包 馬褲 襯衣 錢袋 秋衫

以及各接口處均可應用

本廠出品物美價廉、如蒙惠顧、請先賜款、或用代收貨價辦法均可、如用途及價目發生疑問、即希函示、定必竭誠奉復不誤（尺寸長短隨意均以英吋爲準）

天津侯家后華南工廠出品 電話二一八一七

奇怪，什麼東西能夠困擾小孩子們！

哎，拿燕英的事當個例證吧

我嘗這樣想：燕英腦經擾亂，常常那般陰陽怪氣，是自然而然的事；這幾星期來，她總不大長進，體系是全然失常了！

我記得那天你告訴我那新發明：說是桂格麥片中含有乙種維他命，能夠幫助小孩子們身體健適，倘是小孩子們沒有得着這維他命，那結果便是神經不甯，食慾不振，和大便秘結了。

桂格麥片，含有很多乙種維他命，能夠保持身體健好，真教我十分驚奇；從那時以後，我們大家都天天吃他，我們總好得多了；你那忠告，我是銘感不忘的！

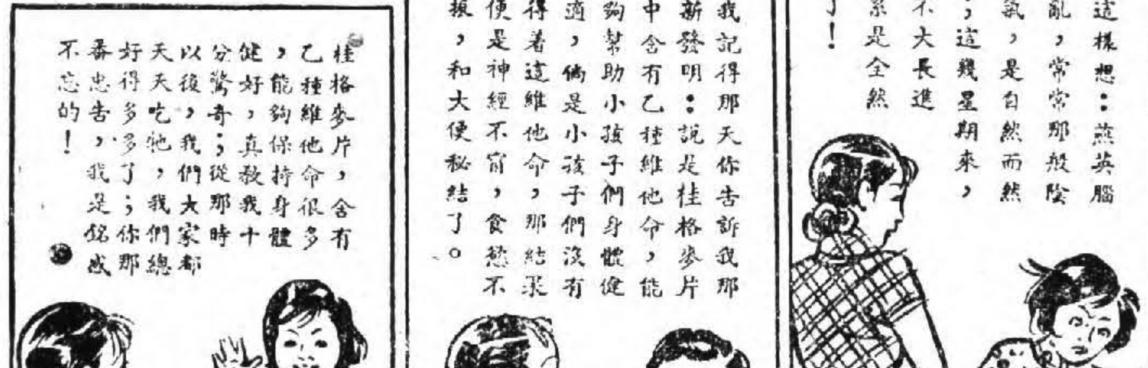

遠安尼一胎五女專家以桂格麥片餵之

受英皇監護之五幼姊妹均有專家撫育此等專家雖精通食品科學然在伊等生未周歲時即以桂格麥片餵之係用加拿大肥壯麥穀製成其營養肌肉之功能計多百分之五十

「今者余不復患腦經煩躁或頭痛矣！余日食桂格麥片。其所含乙種維他命固甚富也。」

富貴之乙種維他命，桂格麥片中含量甚富。倘腦系未嘗攝取相當之量。則神經不甯，疾病爲患，頭痛便秘，以及通常體力疲憊之情形。勢所必至。而此種富有生機之食物性元素。吾人身體中不能儲藏。必須每日食之。○桂格麥片乃有益生機之食物。爲諸食品中含有鐵銅最富者之一。此二者皆爲鑛質。足使血液濃紅。予人以新生命，新精神，新氣力。以享樂生活上之美事。君宜日食桂格麥片。其味腴美。凡君所嗜食之一切肴品，桂格麥片均可與之調和。

今有速麥一種 二分半鐘即可熟

QUAKER WHITE OATS

桂格麥片 予君生機保君健適

QUAKER OATS

(7)

德國睾丸卵巢荷爾蒙製劑

青春賜保命

男用 青春腺

女用 女兒經

欲增夫婦愛情，欲謀健康長壽，欲創偉大事業。欲留青春永久，欲免病夫之譏。欲雪懦弱之恥。……請即服此高貴補品可使稱心滿意永遠快樂……

夫婦同服 百年偕老

即男用青春賜保命 HORMON—SPERMIN For male

即女用青春賜保命 HORMON—SPERMIN For femae

成份：採取雄雌壯健動物之睪丸卵巢內分泌物及名貴滋補成份，用科學方法複製而成。

補力：補血，補腦，補精，補氣，補腎，補神，服足一瓶之後，六大功效，功效顯著。

主治：神經衰弱，未老先衰，發育不全，月經不調，乳水不足，久婚不妊，男女一切衰弱之症。

定價：每盒三元，半打十五元，一打卅元。

發明：德國生理學博士維斯特尼氏

外埠郵購奉送寄費

華中區總經理：漢口民生路磨子橋一三三號威力藥房

長沙代理：八角亭屈臣氏藥房

南昌代理：洗馬池太和堂

全國各大藥房大商場均有代售

重慶代理：陝西街晉川藥房

九江代理：大牌樓屈臣氏藥房

詳細說明書各分售處均有備索

漢口 三十餘年老店

元昌參號

揀淨白燕

人參野參 洋參銀耳

產地直運 成本故低 批價極廉 誠實無欺

老號 四官殿正街 電話三一一八九號

新號 中山路水塔下首 電話二一〇七號

仿古字版 與眾不同

國學進修書叢刊

名家選名著 萬古流傳

文詩詞曲 無一不備

欲求國學深造 非備此一套書不可

▲下列每種名著 ▲以前要十多元

現在九種只售八元五角 實屬便宜之至

字體大 校對精 注釋詳 裝訂美 印刷好 售價廉

姚鼐選	古文辭類纂	精裝二冊	(全書一三八六頁)	大特價一元	寄費掛號二角三分
黎庶昌選	續古文辭類纂	精裝二冊	(全書一四一〇頁)	大特價一元	寄費掛號二角三分
王先謙選	續古文辭類纂	精裝二冊	(全書八四四頁)	大特價一元	寄費掛號一角六分
曾國藩選	經史百家雜鈔	精裝二冊	(全書一九七八頁)	大特價一元四角	寄費掛號二角三分
李兆洛選	駢體文鈔	精裝一冊	(全書七五四頁)	大特價八角	寄費掛號一角六分
曾國藩選	十八家詩鈔	精裝二冊	(全書一一四〇頁)	大特價八角五分	寄費掛號一角六分
沈德潛選	古詩源 附古情詩	精裝一冊	(全書三五六頁)	大特價四角	寄費掛號一角三分
朱彝尊選	詞綜	精裝一冊	(全書六〇二頁)	大特價七角	寄費掛號一角三分
臧晉叔選	元曲選	精裝二冊	(全書一七九四頁)	大特價一元六角	寄費掛號二角三分

全套大特價只售八元五角 寄費九角二分 十一月一日起十二月底止

世界書局發行

特等十四馬力之福特汽車

英國出品

此十四馬力之特等福特車，係英國出品。製造精益求精，特色不一而足。對於駕駛之便利，乘坐之舒適，有助良多。其車身之寬大，尤能令君贊賞。乘坐其中，無論靠背，頭頂與容足，均綽乎有餘。即身軀高大者，亦無須彎臂曲膝以就之。車身之流線型，與引擎之移前適前部。使車身闊度與長度，騰出更多之空間，以供乘客之佔用。此十四馬力之福特車，所以異常寬大者，職是故也。此特等福特，於舒適外兼具超特之安全。此則雖在高貴車輛，亦不多覯。車架構造簡單而有力，動作準確而有効。車身係真正福特鋼鐵。電氣焊合，成為整體。後車身構造中最堅韌之一種。故乘客無異坐於鋼甲車中。保護非常安全。其「中心平衡」之駕乘。兼安全與舒適而有之。行時緊貼路面，駕舵轉向，準確非常。每一部分無不為精確工程之結晶。非經數十度科學化之檢查與試驗，決不輕予採用也。世之駕駛十四馬力之福特車者，何止盈千累萬。莫不交口稱譽其滿意。購置此車，價既低廉，平時使用，尤稱經濟。請向尊處之福特經理處接洽為一度之試乘可也。

漢口經理處 其來洋行 (地址)特三區北京街湖南街角 (電話二一四〇三‧二三二七九號)

分經理處 福德商行(河南開封省府路) 美商其來洋行(湖南長沙車站馬路)

重慶經理處 華西興業有限公司(通遠門)

上海福特汽車公司啓 上海福州江西路角亨密爾敦大廈

鄭重聲明

茲有[illegible]……均歸[illegible]姓自理不[illegible]與本記相涉特此聲明[illegible]謹啟

北京同仁堂東樂孫樸 分設

沛仁堂藥舖

在漢口中山路商會對面

本堂便利主顧起見由北平總號運到名種丸散膏丹銷售

養陰清肺膏 此膏清心熱解煩悶潤肺止染肺熱痰嗽音啞口乾舌燥咽喉腫痛胃燥乳蛾喉痺等症並皆治之

萬病回春丹 此丹治小兒痘疹發熱傷風痰嗽急熱驚風煩燥不安夜啼不眠嘔吐乳食悶疹不透皆可服之

本堂內設有郵政專櫃外省函購概免郵費

逐日舊歷初一十五八折

北平同仁堂樂東[illegible]

種類甚多 不及細載

中勝公司

漢口特三區湖北街 電話二一二一九號 特一二三區

旅行鄉村都可適用

乾電機 四燈…三十五元 五燈…四十八元 六燈…六十四元 七燈…八十元 八燈…九十六元

交流機 四燈…十八元 五燈…廿二元 六燈…四十八元 七燈…六十四元 八燈…八十元

旅行樣架面議

法日租界用

直流機 四燈…三十五元 五燈…四十八元 六燈…六十元 七燈…七十二元 八燈…八十四元

犧牲品三燈 直流……每架二十元 乾電……每架廿四元奉送乾電

專家修理 取價低廉 交件迅速

是家庭中之衛生妙品！是醫藥界之特殊創製！

屈臣氏香甜瀉油

市上瀉油極多，如普通萆麻子油等，類皆氣味惡劣，不易入口，對於小孩服用，尤覺不宜，本藥房有鑒於此，特製此種香甜瀉油，氣味芬芳，清甜可口，功能潤腸滌積。有緩瀉之功，無絞腸便閉之弊，請即改用此十全十美之香甜瀉油可也。

(衛生署化驗)

(市府許證在呈請中)

豫鄂贛川總經理漢口流通巷福臣氏藥房

(各藥房均售) 《招請各埠代理》

人生有遺精 痨非常危險

請用世界最神效專治遺精痨法國「攝生靈」

上海漢口路四五七號 隆華利行 電話四四〇八〇

攝生靈 遺精痨

漢口中山路 海國春大藥房總經理 電話二四六三五號

外埠函購寄費一加一 雲貴川邊界照郵章加倍

肺癆一症[illegible]

漢口西官殿華清街 金同仁經理

武昌火巷口

白梅下橫遺 濁毒痔瘡精 五元

▲注意▼花柳白濁性病患者欲求眞確治愈，須就學識經驗豐富專門醫師治療，方可澈底解決。本醫師細菌學，不論何種花柳病，均可依各人之體質施用適當之療法，負責治愈。

特設平民花柳科 ▲時間上午八時至十二時下午四時至八時 使出少數之醫費，得早治愈之結果

▲診金全免祇取號金兩角 注射德國六零六 每針只收兩元(一概只收)

▲黃色素每針一元 ▲清血針每針兩角

白濁 先用電術檢驗尿道淋菌之多寡，遺精淺深，根治療法，均有特殊療治。白濁赤可透膜殺菌，刀割，再作以上之病一切變症，以有不效之老病者，用法國新藥注射。

下疳 ……療法。

横痃 ……日內硬性者用針……可全愈。

(負責治愈) 〈經驗療法之一斑〉

重病至多念元號金在外

健康診所謹啓

所有打針服藥洗檢費等完全在內

診所 生成南里十五號 電話二一一六八號

專治腦性病

腦病 神經衰弱，記憶減退，不眠，心志，頭暈，失神，跳，……

性病 遺精，陽痿，早洩，……梅毒，淋病，……

診病時間 上午九時至下午六時，夜間九時至十一時

〈淋病須談〉

白濁初起時治療尚易，不可遷延日久，急性轉為慢性……

特設包診經濟收費辦法

凡以上各病，視病之輕重以數元至十數元……

如照此辦法所有打針洗滌……

完全不收但以平民經濟困難者為限

腦病專治 性病 福人診所 在江漢路貫忠里特二號 華中藥房 女病有女醫診治

許字第六號

青年良友

遺精 限服後見功 當晚止遺

失眠 保當晚奏效 服後安眠

每瓶一元

上海湖北路二四八號 華安大藥房總經理

漢口：海國春，鄒大有，亞洲，中德，乙海春，華威，德大以及各大藥房均有出售。

舉凡一切腦病以及神經衰弱等症，或腦力不足，用腦過度，思想遲鈍，精神疲困，作事疲倦，常覺失眠等症，服之功能改造人腦，補助腦力，精神倍增，治事不倦，奏效如神，非常靈驗。

▲每瓶一元二角▼

◁◁第二一六四號▷▷

藝事雜感

——首都藝壇通訊 張沅吉

秋，所謂美術季之秋，在首都是比較熱鬧些的，因爲有那些如中大畫展，中國美展，梁金藝展等的舉行，這裏我們略微報道些最近首都藝壇上所發生的，兩件並不是藝術界所樂意的事，這種普遍性的事實也不是首都特有的，不過借此以說明個人的感想吧了！

第一，我們指出一位因不熟悉國內近狀而苛刻地責備着國內藝壇的那位剛由蘇俄歸國的漫畫家陳依範，他這次回國抵京，由中蘇文化協會發起舉行歡迎茶會以介紹首都文藝同人，在談話間照例要請那位被邀的陳氏演說，而陳氏所負的任務，本來是預備一九三八年在俄國舉行的中國畫展而向國內藝術界的事前接洽，那末他是應當如何地設法聯絡以順利地進行他的任務，可是他一開口便先針貶着國內藝人之不努力，和思想之如何落後，他操着那尖頭饅式的英語——因爲他生於英國，長於俄國，並沒有學會本國話的必然結果——反復地說出連珠一般的主義，是我們落後的古國所夢想不到的那些在辭源中永遠找不出的新名詞，他開口說國內藝術思想之落後，閉口說國內藝術技巧之拙劣，而特別說出一個阿加達米（Acadamie）型的作風是要不得的，當然囉！立刻引起在座其他藝人之無名的忿怨，首由呂斯百教授提出陳氏觀察的錯誤，他根本沒有回到本國來平心靜氣地研究一下實際的情形，以致歪曲地亂責一頓，要知落後的吾國新興藝壇，正是拚命地在迎頭趕上去以復興我國的燦爛的文藝，但又不願蹈日本的只顧爲新的覆轍，所以多少在根基上做一些功夫，但試問一切思想如果沒有工具，怎麼去發揮呢！我們此時立刻發現傳舌人張西曼氏的窘尬面孔，翻譯既不好，不翻譯又攔不住陳氏的詢問，一種緊張的空氣充滿全室，以致不歡而散，在這裏，以前我們老是發現剛回國的留學生開口閉口罵國內東西的不好，而無條件地盛讚外人的好，那種淺薄的語氣近來勘然少些，總之，沒有深刻體驗而隨便批判，往往容易起惡感，陳氏抹煞國內現實的進步，而籠統地苛責以使人印象間留下極惡劣的淺薄的面型，一定會影響他所負任務的進行是無疑！

第二件是少有的笑話，也是國內特有的怪現象，當司徒喬——前大公報藝術副刊編輯——來南京爲陵園藏經樓擔任壁畫的工作，假借友朋往夫子廟去一嘗新都特有的娛樂所謂淸唱，而那裏聽客又是滿屋的高聲談笑，各種自然的姿態，忽然引起了這位畫家的畫興，拿出速寫簿來鈎速寫，這一件事如果在歐洲，特別是法國，甚而之於，許多無智識的老農一看見有人畫他，立刻笑嘻嘻地招呼着。Pe-nteumoi 畫我吧？自已正襟危坐地聽憑你爲他畫，這表示人類間那無功利觀念的美術才能聯繫人與人間的熱情，可是司徒先生的畫着那前途的一位聽客，被他無意中發現在畫他，立刻引起他的嚴重的怒罵聲，而氣冲冲地跑過來一手把畫立刻撕得粉碎，嘴裏哼着：「好不識相的傢伙，老子的臉給你畫了正是倒楣，今天才晦氣呢」！嚕囌了好大堆之後，還將動武般的，那位小癟子的畫家司徒喬也毫不讓人地爭辯着這無須乎的對壘舉動，但是那裏夠得上他的始勁，並且勢將動武般的，幸虧旁邊人的苦勸而擊息了暫時的紛爭！於此，我們可見社會間的封建的無聊的信仰還是對生人畫像是如何地忌諱的一種現象呢？

著作業值多少？

Jean Jacques作 君譯

「但妳不能幹那事」——羊衣的惡徒（★），他呀，瑪麗，哲恩」他說——不是小豬的合宜的朋友，善布，眞金斯是一個暴——，他是一個旅行推銷員。」

瑪麗，哲恩這樣地聽到了旅行推銷員，於是她看出了她行將造成的一個多麼非常的錯誤，她伸出她的手臂擁抱着傑克，喊道，「阿傑克我的英雄，你從他手中救了我，我多麼歡迎你。」

這便是瑪麗。哲恩如何免除了一個非常之錯。

這個故事（★）的後事（★）是們在第二天結婚，幾個月後一個美麗的嬰兒來爲他們的快樂的結合祝福。他們替嬰兒取名爲禮拜五，因爲傑克使瑪麗，哲恩不致造成非常之錯是在禮拜五啊。

這故事的任何公正的批評必然不是讚美。可是，環球公司的「台本編輯」寫道：「這是現代的，而與現今影片製作的趨勢完全協調。人物的描寫：描得好：：：情節以見識作出。」（原文如此）俄馬萊集團總經理寫道：「這是創作的，戲劇的，多彩的：：特別宜於改作有聲影片：：川着感悟和誠摯敍述：：想像的和支撐了的懸掛。」

「摔雜提的故事的是塞滿了智巧地措辭了信的傳單來誘惑容易受騙的：「無名作家一篇創作的小說，收到一二五○元」！「創作的情節偵錄」！「台本作家的大機會」。環球集團提議十元修改稿子。他們以洛杉磯和紐約的商會，紐約第一國家銀行，以及鄧。布萊德斯特里作爲信證人。俄馬萊的黨徒則要求二十一元五角修改而提出紐約商人協會作爲保證人。

信告訴他們說，她的子已停止產卵，而我留起來的小小的留巢卵給作食物吃光了。」這個推託帶來了更多的信和印刷品。環球公司將第一次的估價減至五元。則跌成十俄馬萊集團。五元。

如果一個容易受騙的作者陷入圈套，他們便提議寫一篇故事大綱刊在他們的每月論評上，這評論，他們說，流行於一組選擇了的攝影場。期望是使相信忙碌的電影貴人在這評論到達的瞬間中止一切事情瘋狂地趕着去買。寫一篇大綱環球索價每字二分。這使他們每篇賺十至三十元。在他們一的「台本報評」最近一期上有一○四篇大綱，約有一○七，○○○字。以每字二分計，這已使一期所入超過二○○○元了。（十月三十日）

註：這篇小說，原是故意寫得「連起碼的文人都將發笑」的，所以文中有許多不通，欠通的句子和誤拼的字。譯者本想將誤拼的字譯成別字，如Villain（惡徒），便譯爲「熟徒」而不譯爲「惡徒」。但有些誤拼的英字無法譯成國語的別字對，並且在印刷方面也有不便之處。因此，凡原文中誤拼的字譯文僅在其下加一★號，表示原文誤拼，並不一一加註——譯者（完了）

國文教員

冷心

假設你是在末有辦法，或者定要在某種場合奪得一隻飯碗，那末，我得勸你，像乞丐那樣，玩一條大花蛇也好，甚至，在馬路傍擔包飯，但是希望你絕對不要作教員，（自然，也有許多人覺着教員生涯是非常寫意，那是他們的觀點和我不同！我並不想拿這些來說教他們）尤其是私立學校的教員，最該死的是國文教員。

時間太多了，或者是每天有三四次課，白的粉條灰將你飾成了一個雪人，嗓子也喊啞了，那些，暫且不去管他，好像，教書的時間再多一點，那是當初一個願打。一個願挨，你不能有所怨讟，或者是兩班三班的作文簿太多，多到「等身」的程度，這，你也得細細的，在全校的人都睡了，你還得「之乎者也以焉哉」的改抹，遇着簿子中有通順的一篇，那是你的造化，並不怎樣費力的圈改下去，但也有時候遇着一位從私塾裏跳出來的小冬烘先生的大作，就得要你的命！「又長又臭」這是私塾中的學生的特色，而有些地方不通得使你噴飯，——這里我不想摘出些例子來，因爲——那太丟了我們學校的臉哩。

還有苦頭在後邊：假說你是一位老頭子，至少嘴邊有那麼幾根「於思於思」的假古董也可以，據說——但我不知道這根據從何而來——尤其是在服裝上，必得要有長衫和馬褂一套，這樣才足以表現「斯文」，體育，這玩藝兒，國文教員對於它是遠禁，假如你眞箇去玩兩下球，那，十足表現你是太輕狂，輕狂的傢伙「紳下」一定不行，肚子裏一定是無有貨色的讀十三經的儒家之徒決，定對有點聖教的遺風掛在臉上，「這條伙年紀小小的怎能教國文」呵，買生，秀才到如今看是實貨，不過，國文教員也有時被人光顧一下，這光顧適足是增加你的苦頭，假如說，校內成立了什麼團體，自然，文書這個美差是國文教員的專有，如果你說：「本子太多，我眞無時間來担任，」這類哀求的話，那，大家都會異口同聲的說，「這職務是國文教員專有的，請不必謙讓罷，」「天曉得，一肚皮苦難還無處斷，反來個「謙讓」冷嘲你，嗚呼，天理人心！」

文書還職務是義不容辭的，這且不要提它。

許多人都有這樣的心理，以爲國文教員是應當弃他來開開玩笑的，在大家聚在一堆兒喫飯的時候，也有意或者無意開個國文教員讚麼個小玩笑，這玩笑或者是偏於中國文學古典方面的，反正，反正任何一科的教員都是認識幾個中國字的呀，因爲大家在目前還算是中國人呢。

再說！國文教員的待遇，那，反正是窮，不說。

教材上，教古文？這個在國文教員覺得是太那個了，三都兩京一部古文觀止，在初中學生似乎硬嚥了這些古典東西不容易消化，中國有古典文學並不是初中學生所能理解的，最多，只能選些遊記，戰國策國語類文章給他們讀，然而，學生又偏偏染了什麼烏的白話文的傳染病，硬着要國文教員選點魯迅，冰心的文章給他們讀，「在小學時候我們就知道看冰心的寄小讀者，還有魯迅的阿Q正傳呢，」一個一上的學生帶着天眞的笑容，對國文教員說。

於是，國文教員爲了愛好這羣有點朝氣的孩子們，也可說是國文教員還有點天良，不忍給中國再訓練出許多「少年老誠」的準亡國奴出來，所以國文教員還承着一點「五四運動」後餘風，來教一點白話文，這樣一來，四邊的批評又起了，「國文教員僅僅知道一點「呢，哩，那，嗎」白話文也得要花幾十塊錢一月請人來教？」

是的，這年頭，正是復古讀經的時代，放下了四書五經不去教學生，拿白話文來騙十幾歲孩子們，你將何以對得起中華民族？黃帝苦悶的象徵，任你是講授得十二萬分的細微，你一樣是應當得到：：的封號的呀！

嗚呼！各大的苦頭各人受，國文先生，嗚呼！

閒話襄陽

仲人

從漢口坐鄂北長途汽車，經過長江埠，隨縣，棗陽等地，一天的功夫，到了樊城。渡漢水，一座雄偉的古城，橫在你的面前，這就是襄陽了。

這是一座富於歷史意味的古城啊！打開三國志看看，它的地位，是有相當的重要的。

在物質文明發達的都市中生活的人，看慣了高大的洋樓，平坦的馬路；一旦鑽進這古老的城門，好像由二十世紀回轉到十八世紀一樣，一切都使有些看不順眼。然而，初到襄陽的時候，也會詛咒過。在我，而你住久了，等到完全了解了它，也會生出許多的趣味，覺得並不是很壞的所在。

物質文明越高的地方，人民的道德率越低，據我們過着流浪生活的人的經驗，這句話似有十足的理由。不信，在南京，在上海，在漢口，在：：你如果到大公司大商店裏買一點東西，當你把貨色看了後，「這太貴，拿便宜一點的吧！」那就得準備忍着氣看一看店員先生們的不屑的神氣，如果你東西不合意，預備出門的時候，儘得遭受白眼，那算是大幸，有的挨一兩句皮的辱駡，叫你忍也不是，不忍也不是。在襄陽，這樣的情形是不會有的，無論你是穿長衫的，穿短衣的，走進某家商店，店員們是滿臉笑容的向你點點頭，買好東西出門的時候，他更很客氣的向你說一聲；「慢慢走！」就是生意做不成，他還是和顏悅色的；「下次來照顧吧！」這雖是他們爲自已的生意前途，不是出自內心的誠意——有人這樣的想——但還足使我們滿意了，據熟悉北方情形的朋友講；「這和北方的樣子差不多，」是的，啊，北方畢竟是中國文化的發源地，不獨一層，而且還還是個很樸素的地方，大街上，穿長衣拐八字步的紳士老爺，穿短衣着草鞋的農羣衆，穿制服的男女學生們，穿中山服皮鞋佈篤的公務員們，三寸金蓮紮着褲脚的北方的老太太，天足旗袍現代式的小姐少奶奶：：：匆忙的，悠閑的，各式各樣的人們活動着，在他們身上，找難找出奢華的服飾，間或有一二個奇裝異服的摩登小姐招搖過市，那是免不了人們的注目的。

在這裏，高聳的洋樓，當然是找不出，但闊得幽巷有些像樣的中國式的房屋，住在裏面，沒有狂嘯的汽車聲，也沒有嘈雜的人聲。間或有一二片落葉在階前捲來捲去，很有一種幽閒的風味，晚上，月滿庭階，疏枝弄影，也很容易引你到詩的境界，而且房租又是那樣有便宜，三開間是七八口的住所，前有走廊，後有院落，每年的房金，不過三四十元，這是怎樣適宜於我們這樣的人生活的地方啊！

在傍晚，開了下來，踱上城牆，東望，莽莽的平原，西望，綿綿的山脊，一條漢水，蜿蜒而下，想起三國時代曹劉的角逐，「固一世之雄也，而今安在哉！」再看那浮雲野樹，落日啼鴉，在悠悠的天地間，極變化之能事，那能不使你噓唏流淚，或慷慨悲歌呀！

在暇日，出西門，花上五毛錢雇一匹健馬，就可到諸葛先生隱居的隆中，路上，還秋天，丹楓酒帘，一鞭得得，足使你覺得像個風塵中的俠士了。到隆中。岡陵起伏，蒼翠環抱，小橋流水，曲路幽徑，亭台閣榭，隱約於叢林密菁間，走進武侯祠堂，瞻仰遺像，想着這位爲國家爲社會鞠躬盡瘁死而後已的先賢；憑今弔古，你如果有點家國的感情，不由你不愴然淚下！

近幾年來，襄陽也被不景氣所籠罩，加以去年的水災，更弄得民不聊生，這座古城，雖沒有陷到沒落的境地，也只勝得一口氣了。所幸今年豐收，才算保存了一線生機。

○敬送遺精早洩秘方○本主人家藏秘方一種，專治男子遺精早洩陽萎腎虧，百不育，神效驚人，已經救濟千百人，治愈者不計其數，公開後來函索取者，奇有明效之奇方，此爲希世珍之方，不稱奇各界欲此方向上海法租界索取此報糊向（武漢）分文不取（明德堂附郵票可也）
升平街和合坊七十四號○張濟堂主人張雲山敬啓○

國民必讀○張腎秘訣

張腎秘訣

本書內容有腎虧陽萎。遺精早洩。血枯經閉。不孕各病病原病狀治療。提倡生殖器解剖圖一幅。特託漢口歆生路第四十八號楊錦臣君代寄。本埠附郵二分外埠附郵五分即寄。空函不覆。

樂善診所

三區世界旅社對門慎源里

醫師朱秀峯

本所設立有年，十五年專治門花柳病，悉用性科學新法負責醫治下列各症

淋濁

急性淋濁，放尿刺痛，流膿滿血，包皮泡腫，勃起脹痛，魚口便毒，副睪丸炎，膀胱炎，尿管炎，攝護腺炎，輸精管炎，遺精早洩，衰弱陽痿，婦女淋濁，白帶，月經不調，卵巢炎，子宮炎，腹膜炎，喇叭管炎，有德國紫光電療，淋濁針，功能立去一切痛苦，迅速治愈新法

下疳 橫痃

各種軟性下疳，潰爛包皮糜爛，狀如開花，發各種梅毒者，有特效藥，去腐生肌，功效神速；淋毒性橫痃，梅毒性橫痃，未潰者可以內消，已潰者收口迅速

特訂平民診例 只收號金一角 診金免收

德國六○六針 每針一元半至二元

德國淋濁針 每針一元 清淋止濁立去尿道痛苦

橫痃內消針 魚口便毒 每針一元 安全內消不用開刀

下疳針 每針一元 去糊生肌收口迅速

梅淨

「梅淨」爲治療梅毒，橫痃，下疳等症，最有特效的內服良藥。歷經醫家與病家証明，確能尅期治愈，迅速告痊，而且藥性和平，絕無流弊。

上海美康西藥行 總發行 地址：南京大戲院東隔壁 愛多亞路

漢口總經理 江漢路義成總里口濟華大藥房及各大藥房均有出售

以更大的努力徹底謀顧客福利！唯眞實與便宜始終爲各界歡迎！

政府註册 武漢首創 眼鏡專利 薄利領袖

漢明眼鏡公司

自設工廠出品精良 新式儀器檢驗目光

本公司創設至今已十八年，一向以顧客利益爲前提，始終以薄利普遍爲宗旨，經驗豐富，驗光準確，自設工廠出品精良，與人同等物質任何時期售價總比人便宜，故十八年來始終備受各界愛戴，樂用公認爲武漢唯一可靠之眼鏡專家

（專配各國醫生處方）

漢口中山路新市場下 電話三三五七七號

創設四十餘年

蔡同泰參號

人參．野參 銀耳．洋參

首先發明 淨白燕窩 燕毛揀淨 毋須再揀

漢口 特三區江漢路 電話二一八一九號

兜安氏馳名藥膏 何以銷路如此之廣

兜安氏馳名藥膏。到處行銷。到處見之。銷路如此之廣。歷數十年而不替。斯實堪注意之一事也。然則其所以得臻如此佳境者。豈非藥質之超羣。功效之確實。有以致之乎。兜安氏馳名藥膏。純用極淨極貴之藥製成。無刺戟皮膚或致腫痛之藥質。藥力直達患處。不傷膚孔。不留斑疤。以治一切痛楚之皮病。如濕疹潰瘍疥癬痔瘡諸患。其止癢定痛殺菌之功效。無出其右。請即購用。勿徒費可貴之光陰。作不宜之治療也。各藥房均有出售。

三品狂漲波動 滬紗花突飛猛晉
紗均暴漲二元八至八元一 花市各月昂騰六角至九角

【上海二日電】紗布交易所、標準紗花市場、本日市況、標紗因受東京三品紗狂漲波動、開盤即挺高一二元不等、繼以多頭吸納頗殷、現銷連帶生動、故期貨盤價愈高、大有突飛猛晉之勢、本月期復出二百二十五元大關、結果後市收盤較上週六後收、本月份暴漲八元一角之鉅、餘月均漲二元八角至四元九角、花市亦連帶堅俏、各月均漲六角至九角、交易倍極暢旺、四月期亦開始登場拍板、茲將經過開收各盤分錄於下、標紗「本月期」[illegible]

公債 一致好轉

【上海二日電】證券交易所債市、各貨一致好轉、後收比較上週六後收、各債均提升四角五至八角五、[illegible]

麵粉 近價還疲

【上海二日電】麵粉交易所標粉、本月期[illegible]

豆麥 均趨下游

【上海二日電】雜糧交易所標麥、本月期[illegible]

標金 盤旋微落

【上海二日電】標金交易所標金、本日市況仍呈盤旋、後收比較上週六收盤微落八角、全日共經過十八次盤價、差額有一元四角、主要盤價列下、上開一千一百十五元三角、最大[illegible]

漢棉價漲四五角
銷量暢旺成交近四千市担

滬市標花猛昂

昨二日漢棉花市、因滬市標花猛昂、致此間市價亦連帶回漲四五角不等、銷量方面、鄭州中新、湘一紗廠、未臨場交易、但申幫各幫、日商及日商求棉、泰安均有相當吸力、各路客銷場較上日略旺、共成交折合市秤為三千九百九十二市担又四十斤、茲將交割經過列表於后、（單位元）

購主	商標	產地	數量	市價
宏豐	正大仁	沙洋	[illegible]	[illegible]
又	二豐印	石牌	[illegible]	[illegible]
王昌	協升	岳口	[illegible]	[illegible]
又	源德	岳口	[illegible]	[illegible]
安太祥	保安	沙洋	[illegible]	[illegible]
裕華	協太洪	皂市	[illegible]	[illegible]
復興	胡信記	沙市	[illegible]	[illegible]
又	各印	新堤	[illegible]	[illegible]
又	燕記	潛陽	[illegible]	[illegible]
宏慶	各印	麻山	[illegible]	[illegible]
東升	仁記	家鄉	[illegible]	[illegible]
太安棉	三羊	仙桃	[illegible]	[illegible]

漢郵儲局國際匯率

昨二日漢口郵政儲金局公布本週（二日至七日）國際匯率、[illegible]

類別	收進	售出	比較
金磅	一六·七〇六	一五·九六〇	[illegible]
美金	三·四一四	三·三五一	[illegible]
坎拿大金元	三·四一四	三·二九八	[illegible]
法郎	〇·一六〇	〇·一五四	[illegible]
坡脫	一·六一四	一·五四八	[illegible]
香港幣	一·〇四一	一·〇一五	[illegible]
[illegible]	一·〇四一	一·〇一五	[illegible]
星加坡洋	一·九七一	一·八九七	[illegible]
荷蘭	一·八五九	一·八〇一	[illegible]
南洋羣島	一·八六一	一·八〇五	[illegible]
盧布	一·二六八	一·二〇六	[illegible]
日金	〇·九七七	〇·九四七	[illegible]
比金	〇·五八八	〇·五四二	[illegible]

麥豆市價平穩
各色芝蔴繼續猛漲
昨共成交一萬五千一百包

昨二日漢雜糧市、中外廠商進貨濃、臨場收購麥豆及芝蔴棉籽者、頗不乏人、依然售市場交易甚繁、去共計成交一萬五千一百包、暢旺、市價除麥豆平穩外、其他如白蔴黃蔴黑蔴均繼續猛漲、茲將交易經過錄後、

漢口市 [illegible]

漢券拍開一種

[illegible]

紅茶外銷仍呆滯

[illegible]

記號之高橋產芬牌一百四十一箱、市價依然穩定、每市担計為十七元、

金融市況仍平庸
授信逐漸復稍狹

[illegible]

四明銀行遷移從緩

[illegible]

謹防假冒 雙妹牌雪花膏

遺失照聲明

[illegible]

遺失聲明

[illegible]

遺失圖章作廢

[illegible]

君欲免痛乎

當然此係君之所欲若然則君所須以達此目的者紐祿豐也不論君之所患為頭痛 耳痛 牙痛 月經痛 腰肌痛 神經痛 瘋濕痛 創傷 或割傷 灼傷 燙傷 種種因傷疼痛 紐祿豐均可於數分鐘內止其痛楚而安其神經復寧是故君宜一試紐祿豐 紐祿豐為著名廉士醫生藥家局章乃用之新出良藥其所增品之成分含有精美優良無倫比功能速止一切神經肌肉疼痛并善退熱散寒治流行性感冒 各藥房皆有出售每瓶大洋二角或向上海江西路四五一號韋廉士醫生藥局購備一次購五瓶者大洋一元郵力不取 滿五瓶者每瓶二角郵力另加

漢口祿元參燕號

各貨精良 定價低廉 實事求是 不尚虛偽 郵匯函購 當班回件 無論遠近 寄貨概免 如蒙惠顧 竭誠歡迎

地址
老店 黃陂街瞿家巷口
支店 江漢路頭碼中一

電話
老店二一四三二
支店三〇六五三

維他賜保命

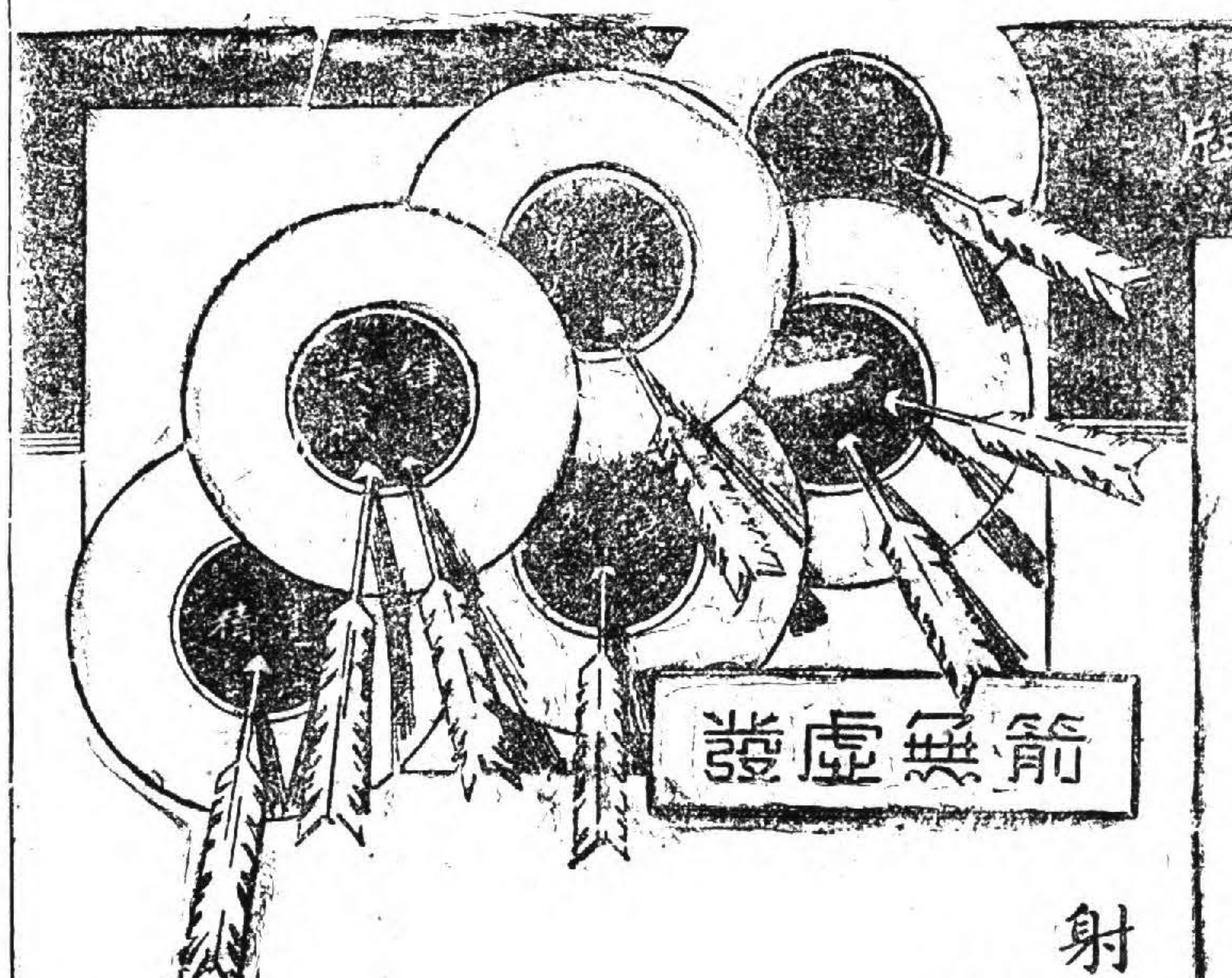

射箭必求命中 投藥必求對症

維他賜保命對於主治各症固能藥到病除而無病者用之尤能強壯身體增進健康因本品內含維他命與荷爾蒙及多種名貴之有機精素有天然生理治療作用其功能實不平凡試用後最短期內即得顯著效益此本廠堪以保證者也女用之維他賜保命更加有當歸精故於婦女百病治之均有良效餘詳說明書函索即寄。

補針 補丸

信誼化學製藥廠監製
上海馬斯南路廿號 藥房均售

一三一牙膏

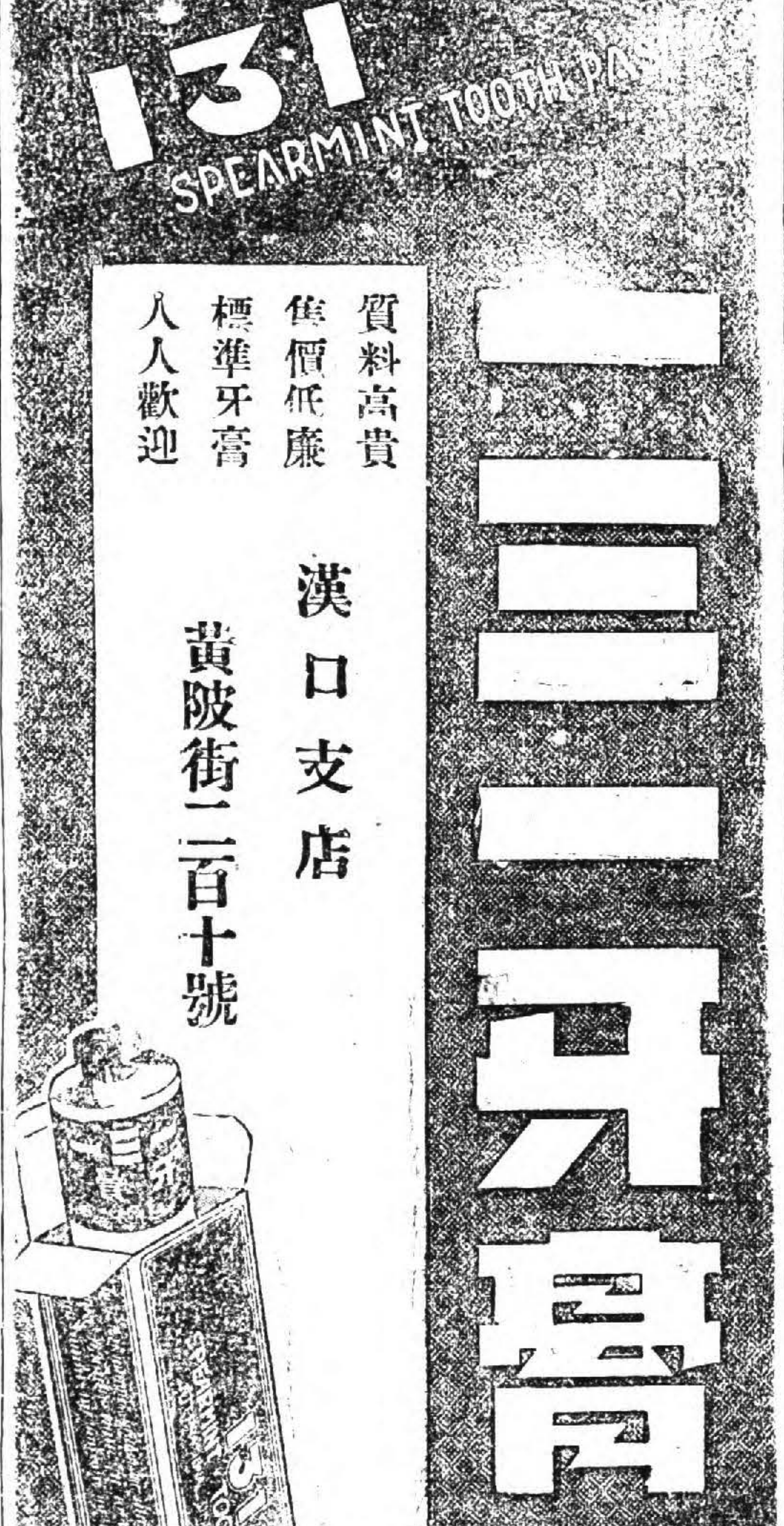

質料高貴 售價低廉 標準牙膏 人人歡迎

漢口支店 黃陂街二百十號

五洲大藥房發行

樂的能

白濁聖藥

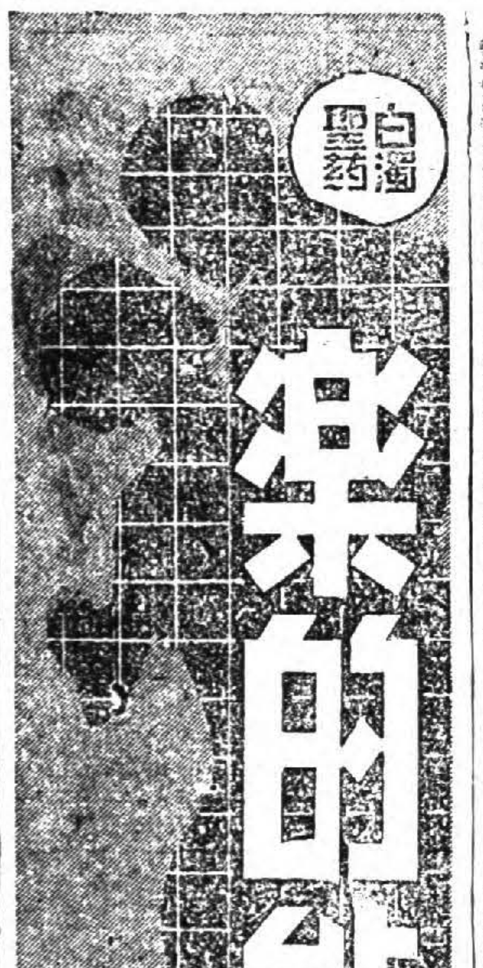

當心淋病假愈 特製樂的能……

[illegible]

上海新星西藥行經理

漢口分行 特區三阜街潤七號昌寶里 電話二二二二七

瑞士無臭六〇六

係近世治療花柳病之第一良藥，橫痃便毒一針打消，歐美各國皆愛用之。

漢口總批發所濟世大藥房 中山路民生路對面

社會服務版

▲顧問律師
王兆祥律師（永康里二十五號）
周基本律師（吉慶街五十一號）
張謨律師（同豐里第十三號）
陳紹熊律師（三德里四十五號）
▲顧問醫師
冉雪峯醫士（永康里第九號）
李肇五醫師（長樂里第二號）
高光沛醫師（民生路福昌里）
張邁漢醫師（新巴黎街大衆醫院）
喻偵勛醫士（民生路寶善里七號）

讀者論壇

國際風雲日趨緊張聲中 製造防毒面具刻不容緩
資本不大製造亦易應有統一之組織 官民倘能合作更能收事半功倍之效

近日、國際風雲緊張、因有數問題常起伏于下走腦海中、百思不得其解、

㊀近代戰爭之「敵人」除應用立體戰爭外、能否不採用化學戰、以毒瓦斯謀制勝之道、

㊁防毒準備、我國是否有相當把握、（防空準備由政府負整個佈置配備責、自毋庸吾民憂慮）

㊂報紙、小冊、傳單、講演……所宣傳之防毒辦法、是否有「實」效

㊃自製之防毒面具、能否實際應用、（未經過試驗手續、防毒效能確有問題）

㊄大衆化之防毒面具何處購買、縱有之、出品能否敷用、

㊅倘如上所述、均無結果、敵人之毒瓦斯彈爆炸後、又將如何、

意者、未經過現代戰爭、復不知現代戰爭劇烈之大多數中國國民、對此自是不大注意、即一般愛國愛同胞之熱心份子、恐亦無相當答覆、下走心所謂危、因獻一愚之見、乞刊諸貴版一角地、公開呼籲、負責機關如能認爲有研究、甚或有實行之必要、下走將代受益之萬萬千千人民馨香祝矣、

◆據聞、國內製造防毒面具廠家、粤滬各有一處、平日因資金難于週轉（產銷極少）因之出品少、售價高、少數學術機關、雖亦有售品、因多係供試驗用、價值更昂、苟一旦戰事發生、求不應供、束手待斃已矣、欲謀減少此「無謂犧牲」死亡率計、非立即從事于防毒面具之製造不爲力、尤非官民合作負責開辦可、何也、商民以利是趨、似此利潤不可預卜、斷多盈少之事業、縱具熱心、亦不敢以資金作孤注也、執是之故非官民合作機關莫此無功也、更有進者、官民合作機關倘能設所製造、倘有如下所述各項之便利、

㊀資本　官民機關團體衆多、自可咄嗟立辦、誰不好義、誰不惜生、集資當無問題矣、

㊁製造　準備時期之製造工程、自應雇工辦理、一旦戰事起、徵發員工、尤便利多多、

㊂產銷　如流通資本計、首應推銷出產品、官民合作機關可以派銷、定製等方法行之、較之私人營業之僅限於自由購買者、懸殊極大、防毒面具爲「備而不用」「備而不虛」品類物、受派銷者雖費而無用、影響個人經濟不大、無傷也、然一朝因備而有用時、其於整個民族、獲益又何如耶、

執此三因、下走敢代共血肉之萬萬千千同胞以請、請我負責當局、速從事於下列諸端之舉辦、

（一）組織製造防毒面具及一切防毒用物之局所、

（二）組織化學研究機關、

（三）設立毒氣試驗室、以供自製者無條件送請試驗、

以下走愚意計之、此三者、均簡而易舉、較之「紙上空談」之宣傳、以及「口上空談」之講演、其「實」益尤不可以道里計、倘不以下走之言爲河漢、試一計藐之、（下走忠忱所使、更妄事預算、以窺大概、）以言預算、下走因社會情形不甚明瞭、對于工程、技術、化學學識、全係門外漢、所計一切、自是難於精確、倘祈閱者諒之、

◆製造大衆化防毒面具、當備具如下條件、㊀防禦各種毒氣之通用者、㊁防毒效率高、㊂成本低、售價廉、㊃原料不易感缺乏、關於此、應由專家設計、茲試就武漢日報十月十日社會服務版刊載張瑛君「通用防毒面具製造法」中所述者計算、大概有如下述、

規模　以每日能製造千具之規模計算、專門設計委員徵聘十人以上或廿人、係名譽職、無薪給、省內不乏熱心專家學者、徵集亦易、

技師四人、月薪六十元、每日共需國幣八・〇〇元、

管理員（管理工廠）三人、月薪三十元、每日共需國幣三・〇〇元、

檢驗員（檢驗出品之防毒效能）、以每人每日檢驗一百具計算）、十人、日薪八角、每日共需國幣八・〇〇元、

縫工（縫面套用、每人每日縫四十具計算）、廿五人、日薪八角、每日共需國幣二〇・〇〇元、

裁剪工（裁剪面套、每人每日裁二百五十具計算）、四人、日薪八角、每日共需國幣三・二〇元、

洋鐵工（製藥箱用、每人每日製四十具計算）、廿五人、日薪六角、每日共需國幣一五・〇〇元、

配藥工（裝配藥料用、每人每日配百具計算）、女工十人、日薪四角、每日共需國幣四・〇〇元、

一切材料（洋鐵、雲母、寬緊帶、紗布料、面套雨衣料、藥箱料等、）每日共需國幣六〇〇・〇〇元、

總計　六六〇・二〇元、

（註一）每千具製造成本、一日共需不到七百元、每具僅七角左右、因下走對于設計及物價、過于外行、再行倍值、亦不過一元四角可得、此外尚得加入縫紉機、小型機械、及一切裝置設備等費、意者、成本當不致如何高昂、倘能集資二三萬、（規模小、尚無需此數）一面製造、一面售貨、必無若何困難發生、

（註二）防毒面具用藥、均不昂貴、以整批定貨購進爲宜、

至于專家之徵集、在此國難之秋、稍有血氣之倫、誰不願以其所學貢獻國家、觀乎中大敎授成序庠汪厚和兩先生之孜孜于防毒藥品——活性炭之研究、可見專家學者之如何熱忱、衆擎易舉、衆志成城、況官民合作事半而功倍哉、（市民鐵西歐）

一件值得報告的事

中大敎授成序庠汪厚和 防毒藥試驗成功
活性炭能具有百分之五四毒氣吸收量

中華大學理學院院長成序庠、與該院化學系敎授汪厚和兩先生、近鑒於國際情勢萬分緊張、防毒工具之預備刻不容緩、故共同悉心研究、歷四閱月、方始試驗成功、不但六七十萬人口之漢口生命無虞、倘得推而廣之、則其他各地、亦將獲此可靠之保障、即活性炭素、活性炭爲防毒面具中之最難製造者、因其吸收毒氣、有通用性、即任何毒氣皆可吸收、經兩氏之努力、已有極美滿成功、據「工業中心」報告 德國製者吸收量爲百分之四十七、北平清華大學製者、吸收量爲百分之四十三、中華大學成汪二氏製者吸收量爲百分之五十四、其他機關製造者、原料或爲椰子殼、或爲核桃殼、而成汪兩君所採用原料、僅遍地皆是之栗樹、原料來源不成問題、倘能大批製造、將來售價、必可低廉、因成汪二氏開始研究時、着重在民衆化、俾中下階級悉有能力購買、頃聞二氏不日將正式接待新聞界前往參觀、並擇地當衆表演、至望政府慈善團體、應表同情予以協助也、

醫藥解答

便秘成痔

（問）敝友某君、於三來復前起、大便常帶鮮血、敝友向來需心於功課、缺少運動所致耶、抑不知秋旱過久、應有此病耶、應何種醫治、或修養、（李自强）

答 令友係患痔疾、由便秘所致、須常服緩下劑、每晚睡時可服AOCARAGT一片、（醫師李榮五）

貧血

（問）鄙人誤犯手淫、肺部抵抗力減退、肺管破裂而吐血、吐輒碗許、連吐四五天乃止、身體孱弱不振、百病因以發生、此十年前事、現年卅六歲、因血虧過多、致兩手頻頻搖動、左手尤甚、先僅食指搖動、繼乃左邊全手動搖、不動搖時、則全身戰慄、雙目向右斜視、若定睛注視一分鐘、則左眼球向左斜、不然、即右眼球向右斜、記憶力尤差、神志時明時否、請問㊀兩手搖動、用何法才能使之復原、㊁不能健步、是否由于吐血過多、或誤服了性酒所致、如然、請問用什麼藥、以補其血、㊂記憶力減退、神志時明時否、用何法恢復、㊃用氣力後、雙目斜視、如何才能使之不斜、疲倦時口裏尤好流出涎水、如何才能使之斷流、（周子高）

答 ㊀閣下所述病狀、係神經衰弱及貧血、非短時期可能愈、宜就醫檢查、有無肺結核、可常服「惠補多寶」或「魚肝油」、同時兼服「三鍋劑」、（醫師李榮五）

法律質疑

兄弟分居

（問）甲乙兄弟二人、胸兄弟以種種不合、依正式手續、甲業向乙夫婦（或乙向甲夫婦）宣佈脫離親屬關係、嗣後甲對于乙之子女、是否尚具原來之關係、並于必要時、有作該子女監護人之資格否、（星海會學生居綠野謹啓）

答 血親關係、非以意思結合之比、根本無脫離之可言、甲乙同胞彼此分居、亦不得謂爲親屬之脫離、甲對乙之子女、當然有其伯姪關係之存在、如乙夫婦不能行使負担對於未成年子女之權利義務、或乙夫婦死亡、而無遺囑指定未成年子女之監護人、則甲依民法第一千零九十四條所定第四順序、爲乙之未成年子女之監護人、但甲如係禁治產人、不得爲監護人、（律師王兆祥）

氣象報告

江漢工程局二日氣象報告 東三省、遼東、山東晴、華北晴曇、長江中上游陰、東南海濱及長江下游晴曇、

◆本市陰轉雨、最多風東南、最高溫度二一度、（攝氏）去年同日二〇度、最低溫度一九五度、去年同日一七度、

◆未來天氣預告、華中陰雨、

省會公安局人民問事處報告 昨日室外氣溫

上午七時	五二度
正午十二時	六四度
下午四時	七〇度
下午八時	六四度

法院公佈

（十一月二日）

【漢口地方法院】

（民事案件裁判主文）

▲熊介丞與程鉅卿等折遷及欠租事件　程鉅卿應償還原告欠租國幣七十四元四角、如無力償還時由宋春山負責代償、并假執行之、原告其餘之訴及其餘假執行之聲請均駁回、訴訟費用由程鉅卿負担十分之六、宋春山負担十分之一、原告負担十分之三、▲九蓮堂與永康福記等欠租事件　被告永康福記應償還原告欠租國幣二百六十元、如無力償還時由被告漢記代償、原告假執行之聲請駁回、訴訟費用由被告永康福記負担十分之八、邑同記負担十分之二、▲新安六邑同鄉會與新新遊戲場欠租止約事件　兩造所訂之租約應於民國二十五年八月二十日終止、被告新新遊戲場應即折屋將該屋基地（常路六水街）交還原告、并償還原告租金國幣九百三十元零四角、如經執行而無效果時由被告新善隨記鐘表電料商店負責代償、被告留在租賃屋內所有財產除禁止扣押之物外、准於原告於未受上述之租金清償以前有留置權、訴訟費用由新新遊戲場負担、本判決關於折屋交地部分准予假執行、▲劉還清與蔡賢俊借款事件　被告應償還原告國幣二百元、原告其餘之訴及假執行之聲請均駁回、訴訟費用由被告負担、▲陶國安與劉鏡如欠款事件　被告劉鏡如應償還原告國幣一百五十元、原告其餘之訴及假執行之聲請均駁回、訴訟費用歸被告陶鏡安負担十分之九、餘由原告負担、▲丹鳳公司與漢榮生等欠租止約事件　被告漢榮生與原告就已有里新七號房屋所締結之租約於本年九月三十日終止、被告漢榮生應行遷讓交屋并償還原告欠租國幣四百八十六元及自本年十月一日起至遷讓交屋之日止按月十八元計算賠償其因不返還租賃物所生之損害、前項欠租及應賠償之損害於被告漢榮生無力償還時由通久源代償、本件關於遷讓部分應予假執行、原告其餘假執行之聲請駁回、訴訟費用由被告漢榮生負担十分之八、通久源負担十分之二、▲聶裕堂與傅子修欠租止約事件　兩造間之租約終止、被告應即遷讓房屋、償還原告欠租國幣五百六十元、又自本年十一月一日起按月賠償與月租八十元相當之金額、至遷讓交屋之日爲止、本件遷讓部分應予假執行、原告其餘假執行之聲請駁回、訴訟費用由被告負担、

（刑事案件裁判主文）

▲涂仁山侵佔案　涂仁山意圖爲自己不法之所有、侵佔自己持有他人之物、處有期徒刑四月、龍海清附帶民事訴訟駁回、▲秦吳氏公共危險案　秦吳氏免除其刑、▲李煜臣公共危險案　李煜臣無罪、▲羅雲卿殺人案　羅雲卿殺人、處有期徒刑十一年、偽造私文書、處有期徒刑一年、合併執行有期徒刑十一年六月、褫奪公權八年、附帶民事原告之訴駁回、▲夏架子公共危險案　夏架子無罪、▲黃氏自訴胥開文竊盜案　胥開文竊盜、處拘役五十日、▲楊貴氏自訴楊萬順傷害案　本件自訴不受理、▲蔡萬清自訴鍾瑞祖傷害案　本件自訴不受理、▲郭楊氏自訴郭亨林傷害案　本件自訴不受理、趙晉才偽造貨幣案起訴、保興等傷害案不起訴、孫長林劉等…盜案起訴、…偽造貨幣案起訴、…竊盜案不起訴、…公共危險案起訴、…妨害家庭案不起訴

中央

週波六六〇　電力七五〇〇〇瓦特　呼號XGOA

七・〇〇黨歌　七・〇五早操　七・一〇軍樂　七・三〇國文教授　八・〇〇英文教授　八・三〇西樂　九・〇〇新聞　九・二五國樂　九・三〇基本科學　一〇・〇〇休息　一一・三〇歌曲平劇　防毒知識　報時　氣象　商情　戰地之花　瀟湘夜夢　一三・三〇中國名將傳略　徐達　一三・四〇西樂　一四・〇〇休息　一六・〇〇音樂　一六・一〇常識演講　磁與電的應用　一六・三〇教育節目　一七・〇〇漢市商情　商業新聞　彈詞　笑笑笑　唐寅兒妹相會　笑笑笑　周美人堂樓相會　一七・三〇音樂猴談　一八・〇〇大鼓　單刀會一至四齣　玉勸燕玉　哭祖廟　一八・三〇國學叢談　一九・〇〇音樂（南京口琴會播）　一九・三〇童子軍演講　販履兒劉備　兩個愛國的孩子　二〇・〇〇報時　氣象　水位雨量　簡明新聞　二〇・一〇時事述評　二〇・三〇學術演講　二一・〇〇英語述評　二一・二五西樂　組曲　二一・三〇報節目　二一・四〇新聞　二二・二〇平劇　解寶收威　當鐧賣馬　總理紀念歌　二二・三〇停止

漢市

週波一〇一〇　電力五〇〇〇瓦特　呼號XGOW

上午　七・三〇早操　七・四五基本英語　八・〇〇音樂　八・三〇標準時間「武漢日報新聞摘要」音樂　九・〇〇休息　一一・三〇新生活運動歌　新生活須知　錢業行情　粵曲　龍　刺湯　一二・〇〇音樂　一・〇〇平劇　鎖五坡　嘆五更　十三妹　紋頭鳳　一・三〇黨義　一二・〇〇標準時間　休息　六・〇〇兒童故事　六・三〇交通消息　金州消息　氣象報告　評書　三俠劍　七・〇〇童歌　熱櫻桃　爲國爭光　秋夜　國旗　奮鬥　及時發奮　送獸曲　搖籃歌　七・一〇說書　太平天國　八・〇〇氣象新聞轉播中央廣播電台節目　九・〇〇航行

『那可不必啊』

嘗有廚子正在煎魚之際、其主婦問以曾否將魚先行洗淨、彼却不慌不忙地答曰『那可不必啊、太太、因爲魚是一生都在水中過活的啊』、這樣一個廚子、其怪誕之疏忽、誰不爲之失笑、然有許多人、其腸臟排便工作雖不怎樣困難、亦幷不怎樣徹底、而遂謂其無須間服清導丸、俾內臟徹底潔淨、其疏忽殆亦不亞彼廚子也、須知吾人縱然每日大解一次、而內臟些微積滯仍所難免、如欲避免疾患、此種一些微積滯不可或忽、是故間嘗一服潤腸聖品清導丸、藉以清內臟而保安康、在所必需也、清導丸治便秘、除頭痛、平肝火、療胆疾、止肚痛、消脹、防泄瀉痢疾、使口氣芬芳、皮膚光潔、保君常享康樂、各藥房皆有出售、或逕向上海江西路四五一號韋廉士醫生藥局購買、每瓶大洋七角、六瓶三元五角、郵力免收

添精生力

君不必再有疲倦困頓之感覺、請服華大寶利鰵魚肝油以矯正之、此因華大寶利鰵魚肝油、富含甲種與丁種維他命、對於男女老幼皆可添精生力、此外兼含魚肝油中種種補身養體之要素、味美可口、毫不腥膩、瓶分紅藍二色紙包、紅包者加含幾怪二藥、保肺尤宜、

各大藥房均有出售

華大寶利
鰵魚肝油
WATERBURY'S
Compound
6

福康綢緞呢絨商店啓

非常大減價

本店自減價以來、門市擁擠、足見貨色之精良、定價之低廉、有口皆碑、無待贅述、茲爲酬答顧客之雅意起見、不惜更進一步之犧牲、特將全部貨價、從新減削、務使人人讚美、個個歡心、以表謝忱、尚祈各界諸君、盍興乎來、

地址江漢路中　電話二三六一九

第三期

一，本刊[illegible]有關[illegible]改良之各[illegible]文字，其目的在喚起社會對於棉業之興趣和注意。
二，本刊每兩星期出版一次。
三，本刊歡迎投稿，
四，來稿如欲退還者請附足郵資。
五，本刊通訊處：漢口後花樓上海銀行湖北棉業改良委員會棉業專刊編輯部三樓

從「物華天寶人傑地靈」說到湖北棉業的改良

施珍

「物華天寶人傑地靈」這八個字，常常在人家大門上，可以看到，大概是歌舞昇平的意思，是很平凡而毫不稀奇的老春聯，這與棉業的改良，有什麼關係？與湖北棉業的改良，有什麼關係？現在來說明一下：

我覺得「物華天寶人傑地靈」這八個字，含着農業上很重大的意義，可惜吾國人沒注意他，單拿他做歌舞昇平的春聯，輕易地把他放過，我們知道「農業」是合「天」「地」「人」三要素，來作育養物的意思，所以這「物華天寶人傑地靈」八個字恰恰包含着農業經營整個的歷程，並且很簡明地說出「物之華」「地之靈」「天之寶」「人之傑」，換言之即有好的天時，有好的地利，加以人的努力，方有好的物品產生，這明明昭示我們祗靠着單靠天地吃飯是錯誤的，所以我以爲這八個字的次序應照下列那樣排列：

一，天寶。
二，地靈。
三，人傑。
四，物華。

同時可用下圖來解釋這八個字的關係：

棉業是農業的一種，當然也和別的農業一樣，要天時地利的好，和人的努力，才有好的棉花生產，換言之，也不單「天之寶」「地之靈」，還要靠「人之傑」才有「物之華」。

湖北省的天時地利對於種植棉花很爲適宜，這可以從他的種植面積的多廣——居全國第二位而可以證實的，但是所出棉花的質量，多還未有符合我們理想的期望，這是無可諱言的，從「物」的不「華」更可知「人」還未盡其「傑」之能事。

「人傑」的意義，本來不單是「人」的本身努力就完了，假使天時地利不良，更要用人「人」的力量來改造，所以能造時勢的方算是人傑，何況湖北的棉業，已經有「天寶」「地靈」的環境，只要我們湖北省的人能夠稍加努力，那是「物華」的享受，是很容易的，應用科學方法改良棉業，是「人傑」最簡捷的途徑，我「湖北」堅毅勇敢的人民，趕快發揮精神，趁着「天寶」「地靈」的環境，做植棉的「人傑」，來準備享受「物華」罷！謹祝努力！

湖北各縣棉產統計

民國十六年至二十四年之平均數

縣別	皮棉產額（担）	位次	縣別	皮棉產額（担）	位次	縣別	皮棉產額（担）	位次	縣別	皮棉產額（担）	位次
武昌	4·196	38	天門	146·890	4	鄂城	73·430	22	雲夢	49·700	15
漢陽	97·807	8	潛江	25·284	21	麻城	35·746	17	石首	80·992	11
漢川	67·030	14	沔陽	73 105	12	黃安	1·786	47	鍾祥	30·780	48
應城	22·606	23	宜昌	8·134	35	黃岡	87·819	10	陽新	1·100	48
監利	89·362	9	宜都	10·602	33	廣濟	11·112	32	德安	3·175	42
公安	140·251	5	枝江	46·008	16	安陸	5·515	36	均縣	4·873	37
光化	27·409	19	江陵	138·131	6	棗陽	161·387	3	鄖縣	3·946	41
穀城	15·096	27	松滋	707·067	1	隨縣	197·090	2	當陽	4·103	39
襄陽	71·263	13	嘉魚	11·643	91	應山	15·309	26	竹山	2·010	44
宜城	14 829	28	蘄春	4 020	40	黃梅	20·126	25	竹谿	1·920	46
荊門	23·384	20	大冶	11·808	30	黃陂	2·750	43	房縣	8·604	34
京山	21·509	24	蘄水	13·204	29	孝感	100·037	7	鄖西	1·930	45

附註：本表根據中華棉業統計會發表中之「中國棉業統計」編製

「棉」何以是最好的「衣」料

——惜之——

衣料之取給於棉者，在各種原料中，爲量最多，一九一四年大戰前，有人估計世界衣料消費量，棉花，羊毛，蔴，絲四種共計七·三九〇·〇〇〇噸，而棉一項，竟佔五·四〇〇·〇〇〇噸之鉅，推其原因，由於棉爲衣料，在衛生經濟兩方面均屬最適之故，請申言如後：

甲，衛生方面

一，羊毛宜於禦寒，蔴絲綢適於却暑，惟棉因保溫適中，故四季咸宜，英國Rumbod氏曾就羊毛，棉花，蔴，生絲，海獺皮毛，野兔皮毛，棉鳧絨毛等各種作保溫值Heat retaining Value試驗，證明棉之保溫適中，茲錄其結果如後：

衣料類別	衣料組織	溫度計自列氏七〇度降至一〇度所經秒數
羊毛	羊毛梳鬆時	一·一八秒
	羊毛製成絨線後包圍溫度計時	九三四秒
棉花	棉花疏鬆時	一·〇四六秒
	製成棉線後包圍溫度計時	八五二秒
蔴	蔴線包圍溫度計時	八七三秒
	夏布包圍溫度計時	七八六秒
生絲		一·二八四秒
海獺皮毛		一·二九六秒
野兔皮毛		一·三一五秒
棉鳧絨毛（Eiderdown）		一·三〇五秒

二，棉之組織疏鬆，吸濕力較其他衣料爲強，故如內衣汗褥之類，需要吸收人體分泌之汗液者，均以棉製爲最宜。

三，羊毛等用作衣料，因往往含有脂肪及雜質頗多，需經消毒手續，否則每使人體不快，若棉則本質潔淨，極合衞生。

四，棉之性質柔軟而輕鬆，用爲衣料，不刺激肌膚，極爲舒適。

乙，經濟方面

一，棉因有大量出產，給源較廣，故價格較任何其他衣料爲低廉，極合一般大衆應用。

二，棉纖維之靱性頗強，用作衣料，耐用經久，頗合經濟。

棉織物之新用途

——聿——

西曆1935年在美國國立地理學會暨美國陸軍航空部贊助之餘，空軍大尉Apler; M. Stevens和Orvil A. Anderson兩氏扶搖直上高氣層十四英里，突破記錄之飛翔，顯然是證棉織物之新用途突飛猛進方興未艾！蓋該氏等所乘氣球之碩大氣袋，乃用三種棉織物所製，其總面積約達12,000平方碼，約計二又三分之二英畝。是項織物大部份由Mellington Sears公司供給之，至其製造之成功亦爲該公司，Standard Bloachery印刷公司，以及Goodyear Zepelin航空大隊合作努力之結果。各織品特點端在輕薄，堅質，及絕無瑕疵！在該項織品中之兩種其所用埃及棉之梳整之材料（Card Praduction）係是最優出50磅之數量，足見其織工之縝密精細！茲將三種織品之構造，及某種特徵敍述如次：

織品	結構	每平方碼重量（英兩）	厚度（英寸）	每一拉力（英磅）
B·A·30 Pima	80×80	4	0·009	80
B·B· Eggptan	104×104	3	0·007	60
H·H· Eggptian	130×138	2	0·005	4[illegible]

製造氣球時其織品務須依照精確規定各種可以遇到之壓力（Stresses）妥爲分佈妥當。至於氣球織品，平整爲條件之一，因此燒光（Singeing）手續之講求極爲重要。此外爲防止氣體之滲透計，織品之表面，用橡樹質塗抹至20層之多。經如此處理之後，該布之厚度計增0·0[illegible]英寸，每碼重量約增二英兩至三英兩，而同時其拉力亦增強不少。製作氣袋之時，應將此橡皮化之織物（Rubberized Fabric）與橡皮網帶之各縫隙，設法膠固，使若天衣無縫！氣球下之籃艇（Foodola）乃用寬約半英寸之扁平亞麻網帶（Mebbinf）四十根附着之，以代繩索而免扭轉之弊。（譯自International Cotton Bulletin Voe. V，No. 54, Oan 1936, 及 The Enrire Colran Gnoring Reuiens Vol. XIII, NO. 3. July 1936。）

植棉的簡法（續）

聿人

三，棉的種類

棉的種類頗多，但是總言之可分兩大類，即亞洲棉（Asiancottons）與美洲棉（American cottons）。祕魯棉分海棉島類及埃及棉類；亞洲棉分中央棉與印度棉等。世界主要棉種的重要經濟的性狀如何，看下表即可證明一班：

世界主要棉種之經濟的性狀

種名	長度（英寸）	比較價值	支數	顏色	韌力	評語
海島棉	二	[illegible]	[illegible]	乳白	[illegible]	絲光
埃及棉	一[illegible]	[illegible]	[illegible]	乳白	[illegible]	絲光，柔軟
美棉	（短）一	[illegible]	[illegible]	白	[illegible]	柔且強
印度棉	¾%	[illegible]	[illegible]	死白色	未詳	劣
中棉	[illegible]	[illegible]	[illegible]	死白色	未詳	粗短

以上各種棉花以美國棉爲有用，因爲美棉易於栽培，並且品質和產量也很不差。試拿中棉和美棉比較，相差太遠；但中棉也有中棉的用途，也要加以研究。中棉比較著名的純碎略述如下：

中國栽培的主要純碎棉類

種名	長度	寬度	每吋捻曲數
江陰白籽棉	0·九[illegible]吋	0·000九[illegible]吋	[illegible]個
南通雞腳棉	0·[illegible]吋	0·000[illegible]吋	[illegible]個
孝感長絨棉	[illegible]吋	0·000[illegible]吋	[illegible]個
百萬棉	[illegible]吋	0·000[illegible]吋	[illegible]個
長豐棉	[illegible]吋	0·000[illegible]吋	[illegible]個
愛字棉（Acala）	1·[illegible]吋	0·000八八[illegible]吋	[illegible]個
脫字棉（Trice）	1·00吋	0·000九[illegible]吋	[illegible]個
德字棉（Delfora）	1·[illegible]吋	0·000[illegible]吋	[illegible]個
斯字棉（Stonevill）	0·九[illegible]七吋	0·000[illegible]吋	[illegible]個

中棉[illegible]在江[illegible]一帶可以種植的地方很大，南通青莖雞腳棉及孝感長絨棉二種，普通稱作黑子棉，在附近河深一帶田地種植的也很多。黑子棉的纖維普通很好，但產量不高。美棉的產量和品質固然很好，但是生長期很長，其性忌潮濕，所以在中國北方許多地方和南方山麓及高燥的田地一年僅種一熟作物的區域，才可種植美。現在脫字棉在中國因爲適應力強，栽培得最廣；其愛字棉及新近引種之斯字棉及德字棉，均有推廣之希望。

四，植棉的環境

植棉的環境可分爲氣候和土壤兩項來說：

（一）候氣　氣候和棉的生長關係最切；什麼地方可以植棉，什麼地方不宜植棉，都要看氣候的怎樣來決定。怎樣的氣候才適宜植棉，大概有下面的六點：

1·霜　霜是限制植物生長期的要素，換一句話說，植物必須於沒有霜的時期才能生長，所以棉的生長也要在沒有霜的時候。棉的生長期大約要一五〇天以上，其中也要看種類和環境的不同而稍有差別。產棉最好的地方，生長期必在二〇〇天以上，也就是沒有霜的時候在二〇〇天以上。各地植物的生長期大概從最晚的春霜起，到最早的秋霜止，在此期內，因爲無霜，可以生長的植物都可安然沒有危險。在南京最晚的春霜約在四月六日，最早的秋霜約在十一月一日，各地也略有遲早，並不完全一律。

2·氣溫　棉本是熱帶的植物，所以生長是適宜於高溫中的。大概在平均溫度華氏七十度以上最宜植棉。普通棉的生長期在四月至九月之間，其中的溫度平均約在華氏六十度以上，也祇勉強夠棉的生長而已。像這樣的環境，在北緯四十度一直到南緯三十度都可有此希望。

3·日光　無論那一種植物都是很需日光才能光化而生長，植棉當然也很需要日光。棉在幼時，忽雨忽晴爲最適宜；開盛花時更需要有充分的日光才好。

4·雨　雨量是植棉的要素，但雨量的分佈必須平均；大雨固然不佳，久雨亦最壞事。在廣東因爲多雨的緣故，種棉不宜。普通在棉的生長期內的雨量共得二十英寸至五十英寸已足夠其需要，而這二十至五十英寸的雨量不宜同時下來，必須要平均分布才可。

5·濕度　空氣內的滋度與種棉也有密切的關係，濕度太低固不利於生長，而濕度太高又易致棉鈴腐爛，所以要在相當的溫度之下才可不致發生毛病而自然的生長。像海島棉，絨長有二英寸，一定要在海濱和海島上。中國的崇明沙棉，絨很長，也因爲有適當濕度的結果。如果在這種地方種植美棉便不能有適當的收穫，這就是濕度的[illegible]緣故。（未完）

美容聖藥

（一）[illegible]水）[illegible]保證除惡，過期不效，加倍還洋。每瓶五元，小瓶僅售七[illegible]
（二）酒刺藥水）面部酒刺又名面皰，形如熱瘰，有似蛋黃之小塊或些少膿汁，此症關係運道，而又損美觀，一搽此藥立見退盡，面色光滑細膩，猶如羊脂之柔潤，其效驚人。每瓶一元
（三）化毛藥）毛髮過濃，頭髮過低，或不應有毛之處而生毛，欲拔此水，其毛立盡，欲拔多少，從心所欲，每瓶一元
（四）消黑容素）皮膚粗糙，雞皮皺紋，烟容疵斑等常搽則容貌豔麗，化醜爲美，其靈無匹，每瓶一元，每打十[illegible]
（五）生毛髮藥）鬚髮稀少或病後產後脫髮及血枯禿頂者，能使血液充足，增加血素，用此藥則鬚皆茂，禿頂生毛，色轉黑，其效非凡，永不脫落，每瓶一元
（六）狐臭藥水）腋下狐臭，此水治之最效，因其能以藥力掃絕兩腋污垢，即終身不發，如不靈驗，加倍還洋，每瓶一元
（七）[illegible]）[illegible]穢所致，生於陰部毛根癢，[illegible]一日掃除，永不再生，每瓶一元，不靈加倍還洋
上海太和製藥公司發行
漢口中山馬路　海國春大藥房總經理　郵界川雲加寄函外埠購一貴照章加倍　電話二五一六號

律師耿裔恭受任武昌產科醫生李文清常年法律顧問通告
本律師茲受武昌產科醫生李文清聘爲常年法律顧問，倘有損害該醫生之法益等情，本律師應依法盡保障之責，特此通告。
本律師事務所設漢口特三區湖北街同豐里十一號

天冷了
一時也離不開毛衣
用抵羊牌毛線織毛衣
最經濟，最衛生，最愛國，最美麗！
認準標 老牌 到處有售
湖北總經理 漢口民權路三聚公號 義源號
英租界二號路西口
天津東亞毛呢紡織股份有限公司出品

受產聲明
茲有張百忍堂張羅氏因正用不足，情願將祖遺坐落本市保成路內門牌第一九八號二零零號及二零二號三棟房屋連同地皮給入門方丈九尺強，東以銘新街爲界，南以保成路爲界，西與張百忍堂原業主所有第二零四號山牆共有爲界，北以張月記巷中心爲界，其界內一切從屋及門窗格扇椽桷條磚瓦石塊等一併在內，請憑中證律師契賣於本行永遠居住收租管業，屋價業付實主領訖，如有重複典押及其他一切糾轕，概由賣主自理，與買主無干，特此聲明。
中華民國二十五年十月十八日中國農工銀行漢口分行白

質料登峯造極
價目格外低廉
漢口 先施化妝品公司 花樓街一三九號 電話二一三三五號

國民政府全國註冊局註冊
中國精益眼鏡公司
爲武漢僅有之眼鏡專業
是
經驗豐富　學術超羣　儀器完備　驗光準確　自有工廠　出品精良
的眼鏡商店
秉既往的精神　求學術之更新
忠實服務社會　售價公平無欺
地址江漢路二〇三號　電話二三七一七

新開浙江富康參燕號
人參　白燕　玉桂　鹿茸　銀耳　魚肚
貨品道地　價目低廉
黃陂街打扣巷上首　電話：三三八五九

華淑君女醫師精治婦女病
精治月經病，白帶病，子宮病，卵巢病，花柳病，不孕病，性機能病，胎前產後各病。
接生　診察保產券特別二十元，平民收費八元，均包括產前產後。
（一）診病時間：上午九時至下午六時，星期[illegible]
（二）文華醫師懸壺多年，治愈白帶的經驗，[illegible]
發行：華氏白帶球

漢口同濟信託公司
辦理金首飾抵押放款
數目不拘大小　期限不分長短　利息特別克己　手續簡便敏捷
電話二四八四四
地址法租界德託美領事街泰興里口

太和醫院……特殊設備（細菌病理檢察室　清潔養病室　好光線　肺病治療器）
診查時間：上午八時至十二時　下午二時至七時　星期日上午照常應診
院址：漢口特三區鄱陽街　電話第二三九〇五號
太陽燈　電療機　院長鄭香亭　鄭義順二房牛奶廠經理

湖北省漢口市訓育主任公民教員資格審查委員會通告　字第　號
查本會奉令改組完竣，現已開始審查，除隨時收受申請審查證件外，所有省會及漢口市各中等學校現任訓導主任及公民教員統限於本月底以前（十月底以前）依照手續送審，至各縣方面，則限於十一月十五日以前送審，逾限即取消資格，特此通告週知。

湖南省銀行漢口辦事處啓事
本行總行設長沙，[illegible]衡陽，邵陽，[illegible]常德[illegible]洪江津市[illegible]，如荷惠顧，毋任歡迎。處址設江漢路上海銀行三樓　電話二一四四四　電報掛號[illegible]

光明影戲院
電話二四〇三〇四
今天日夜公映
時間 三時一刻 七時 九時一刻
日戲三角 夜戲四角
葛蕾絲摩亞大傑作
第一流風流小生佛蘭支通等合演
世界大導演史最新登峯浸漫巨製音樂宮闈巨片
奥宮春色
明天公映 華納裴士德 春到人間

大智門電局對口
電話二四二一八
新裝三代七十年型爾一士賓爾巨型有聲機器清晰無出其右
日場三點每位只收一角 九點半每位只收兩角
逢星期日早場十點每位一角
幼童一律一角
今天變頭大貢獻
（第一套）粗線條大明星 彭可夫 主演 最近傑作 緊張刺激浪漫熱情巨片 七海情魂
（第二套）神奇偵探社會寫實巨片 無綫電警網
變頭名片一次演完 優待主顧座價不加（如此便宜 漢上一家）
本星期四准演 初次到漢驚天動地武俠偵探長片 五項運動 唐能主演 上台 荒山奪寶

維多利影戲院 法租界河街
（電話二一六二八）
本院發音清晰明亮 三點一刻七點九點
價目 每位三角 小孩二角 特座六角 日夜一律
今天開映三次
美高梅變頭名片
（一）魔窟情絲
（二）勞萊哈台笑片 他們的第一次錯誤
明天開映 十一月四日起開映 元芒萬丈 蘇聯巨星『娜娜』主角 安娜史丹 復活

法租界福熙路
（電話二三四三四）
今天開演 一三刻點 七點 九點一刻
日戲四角 夜戲五角
西電有聲機器發音
美高梅出品 克拉克蓋博 珍麥唐納 史本賽屈塞
舊金山
演員價值萬餘 百萬歌舞 歷史無上鉅片！
佳評湧 口碑載道
海嘯駭浪 沉陸火騰 零粉脂殘綺 幻景塵
明天起開演 紅顏禍水 中國第一次放映

電話二一八〇八
先期售票對號入坐
今天准演夜戲
本院敦聘來漢 唐槐秋領導
中國旅行劇團
每日更換最新節目
團員超特佈景新奇
今天夜戲 陳博士蘇演 天羅地網
四號夜戲 女店主。妒。
五號夜戲 茶花女
六號夜戲 （一）父歸（二）牛大王
券價 三角 六角 一元 現已開始售票對號入座
夜戲每晚七點半鐘開演

法租界永貴里
電話二四四二八
日場 一角 二角
夜場 一角 二角 三角
時間 三時 七時 九時一刻
星期日上午十時早場 下午一時加演
梨花歌舞技幻歌團
摩登少女三十餘人
今天艷舞 海濱浴舞
今天魔術 仙人換形
今天歌劇 真假姊妹
今天武技 大三上吊
每隔二天更換節目

明星大戲院 地址蘭陵路
電話二四七〇四
今天日夜公映 南方影片公司出品
薛覺先 唐雪卿 主演
歌台艷史
全部國語對白粵語歌唱有聲鉅片
天一公司攝製發行
這裏有悠美的音樂，有妙婉的歌唱，轉輕有靈的藝術，有真是愛情！
加演 唐雪卿 鄭孟麗 合演 花鈿錯 有聲鉅片兩本
下期接映 新時代有聲對白 王先生到農村去 湯傑主演
座價一律一角
時間 三時起 七時起 九時一刻

新市場大舞台 時代漢劇社
萬盞燈 吳天保 鄧雲鳳
陳鳳欽 李四立 夏桂斌 余春衡 胡桂林 朱洪壽 大和尚 嚴炳奎 金桂琴
十一月三號
乾坤文武藝員百餘人一齊登台
八本 薛丁山
本園劇目表演新舊劇啟事
在門口直接售票 茶資票資併一在內

西藏青果
青果一物其性溫和專能清內熱去胃火補肺祛痰開胃消食牙痛喉痛口乾舌燥清心明目等症服之有巨大之功效行銷三十餘年信用卓著邦人君子盍一試之
大盒二元 中盒一元 小盒五角

西藏紅花
西藏紅花為婦科中之聖藥專治月經不調趕前錯後經閉經痛久不生育子宮虛冷產後血暈惡血不盡頭痛等症凡婦女病服此藥而治愈者不知凡幾也
大盒二元四角 小盒一元二角
許字二十六號

花柳聖藥
掃毒紫金丸 專治男女楊梅結毒白濁五淋赤淋下疳橫痃一切無名…
珠黃八寶丹 專治外科各症…
漢口特二區堯善里 宏濟大藥房 電話二三五七七

交通部武漢電話局標購冬季爐煤啟事
本局現需…定於十一月六日上午十時在本局當眾開標…

漢口 怡和布店廣告
本店專運國產綢緞呢絨棉夏布疋以及歐西各國新式織品花色疋頭應有盡有價格從廉無任門市批發均係竭誠以待如蒙惠顧易勝歡迎
總號 漢口大水巷正街 電話二三六〇五

西商馬會秋季賽馬
定於十一月七九十一十四念一暨十二月十二等日舉行
（一）公共觀賽處
（二）會員觀賽處

久咳易成癆
多咳則傷肺日久易成癆因癆而致命者不可勝數惟查治癆必愈之藥迄今外國醫藥先進尚無發明現祇唐拾義醫師發明之久咳丸經驗數十年服後直接有消咳除痰之力間接有保肺防癆之功故得社會公認確為根本治咳之特效藥患咳諸君一試便知 每瓶一元二角 世界各埠均有經售
總發行所 上海廣西路角 父子大藥廠
漢口經理鳳臣氏藥房 流通巷上首正街

花柳專科 江濟舟
包治各症 立有保單 限期斷根 如期不癒 原費退還
本所辦法 思想週全 任憑參考 決不食言
梅毒 下疳 淋濁 橫痃
診所上午八時至下午四時

人參童雞汁
為本部首先創製之應時補品功能培補元氣強筋健骨養陰扶陽補肺固腎活血壯顏日嘗一盅退老還童每盅祇售三角外賣均備
江漢路 冠生園飲食部 啟

虎標萬金油
醫滿全球 神效良藥
內科主治 傷風感冒 頭昏胸悶 腹痛吐瀉 寒熱瘧疾
外科主治 手足酸痛 蟲獸咬傷 無名腫毒 皮膚各病
內科以此油五分，熱水送下，外搽口鼻手足等處，外科搽患處，應效神速，以此油治六畜瘟疫，亦極靈驗。
各中西藥房洋廣雜貨號烟兌店均有代售
虎標永安堂漢口分行 漢口中山路三十號 電話二三九九三號

君欲入川 請乘 民生實業公司輪船
一、各輪供給菜飯清潔可口
二、各輪供給舖位整潔舒適
三、茶房幫助客人不索小費
四、客貨運在宜轉口系船銜接不誤 直航船
五、漢萬輪一週可到渝萬漢四天可到
船期 元耀 三日 開宜昌
地址 漢口辦事處鄱陽街二號 電報掛號〇六七四三 電話二二二四三 二二三五八 躉船電話二一五三
船泊美最時碼頭
秩序非常謹嚴可使行旅安全

國營招商局船則
漢滬線（沿途各埠均靠）
江新 准十一月三日（星期二）晚九時開往上海等埠
江安 准十一月四日（星期三）晚九時開往上海等埠
江華 准十一月七日（星期六）晚九時開往上海等埠
漢宜線（沿途各埠均靠）
快利 准十一月四日（星期三）晚九時開往沙宜等埠
電話
經理室 二四六九五
業務股 二二九五五
公用及夜用 二二八五五
報關房 三一六八七
售票處 二三三八九
聯益躉船 二一八九七